臺灣日日新報

本日四頁

編輯發行人 佐々木 實
發行所 臺北市榮町四丁目廿四番地 臺灣日日新報社

本紙定價 一部六錢・一ヶ月前金壹圓五拾錢・三ヶ月金四圓參拾錢・六ヶ月金八圓拾錢・壹ヶ年金拾七圓（日本國内及支那送料不要）
廣告料 普通欄一行十五字詰 壹圓 特別一行 同 弐圓 記事欄 同 五拾錢
振替口座臺北二番
電話 代表五八〇一・五八〇二・五八〇三

インキのいらぬ 新朝日 万年スタンプ台

明年度普通歳入見積額 四十億八千萬圓の巨額

【東京十二日發同盟】大藏省では十一日の豫算省議で明年度税制改革に伴ふ租税增收見積額を除いた租税收入其他の普通歳入の見積に關し審議の結果明年度豫算に見積らるべき普通歳入總額は本年度豫算計上額に比し二億七千五百三十三万二千円を增加し三十三億五千二百四万二千円に達することが明かとなつた、右は臨時事業の利潤增大に依る所得税、臨時利得税、營業税等の自然增加及び支那事變特別税法の平年度化に依る增收等に基くものでこの外税制改革未了の税制改革案に依る增收額は七億三千万円（地方交付金を除く純增收額は五億円）に上る豫定であるからこれを加算すれば明年度普通歳入見積額は四十億八千万円の巨額に達することとなら、尚ほ税制改革に依る增税收入は本年と同樣その一定割合或は一定金額を明年度臨時軍事費特別會計の財源に繰入れる豫定である、然して十一日の豫算省議の結果決定した租税、印紙收入及び租税外收入の見積額（税制改革關係を除く）を示せば左の通りである（單位千円、括弧内は十四年度との比較增減）

租税收入（經常部及び臨時部合計）二、五六五、一七四（三一九、五四六增）印紙收入一〇六、三〇九（一五、五七七增）租税及印紙收入合計額二、六七一、四八三（三三五、一二三增）租税及び印紙收入以外の普通歳入六八〇、五六〇（五九、八九一減）租税印紙收入及び租税外收入增額三、三五二、〇四二（二七五、二三三增）

普通歳出五十億圓（一般會計豫算のみで） 公債發行總額五十億圓を超えん

【東京十二日發同盟】明年度歳入豫算における普通歳入は税制改革に伴ふ增收額を加算すれば四十億円の巨額を見積られてゐるが一面において歳出の膨脹も著しく一般會計豫算のみで總額五十億円を突破の形勢なのでこれが歳入補塡のための公債發行額は本年度豫算同樣一般會計のみで十億円を超えるべくまた臨時軍事費豫算の公債發行額も本年度程度として四十億円に近いものと見れば明年度公債發行豫定總額は恐らく五十億円を超えるものと豫想されてゐる

滿蒙國境の劃定 豫備會談終了す 日ソ雙方が合意

東郷大使 ソ外相と會見

【モスクワ十二日發同盟】東郷駐ソ大使は十一日午後五時外務人民委員部にモロトフ外務人民委員を訪問滿蒙國境劃定委員會の豫備會談を續行した結果、容易に意見の一致を見なかつた點についても雙方の合意を見るに至り、茲に豫備會談は終了した、依つて日滿ソ蒙各代表は準備が整ひ次第可及的速かに本會議を開催するに決定した

上海方面陸軍諸部隊指揮官 藤田中將上海着任

杭州・肅清工作を完了

【杭州十一日發同盟】杭州附近三角地帶の包圍殲滅戰は十一日朝早くも掃蕩工作を完了、引續き隨所に殘敵の掃蕩が行はれてゐるが同日までに判明せる戰果左の如し

敵遺棄死體一、一〇〇、鹵獲品 迫擊砲五、重機關銃一〇その他多數

貴縣を爆擊

【香港十二日發同盟】桂林來電に依れば十一日正午日本軍飛行機は廣西省南部の要衝貴縣を爆擊した

工業化に依つて 內地人移植が必要 竇來興銀總裁の臺灣視察談

【神戸十一日發本社支局特電】總督府の招聘で台灣視察をなした興銀竇來總裁は十二日神戸入港の高砂丸で歸神、直ちに東上したがサロンにて左の視察談をなした

臺灣の產業開發には內地資本を導入せねばならない、それには內地の銀行團に臺灣の諸般の事情を視せる要があるとなし小林總督は我々を招待したもので一行は十二分な認識と印象を持つて歸りその結果に依り十分力添へをする考へである、私は忙しい爲め高雄、屏東、日月潭を視察したに過ぎないが、督府より事務官一名を附けられ沿道の說明に當つて頂き前記三個所では當局者の說明を受け西螺溪は大體視察した、その感想は如何にも農業の進展著しく尺寸の土地も剩さず耕作されてゐるのに驚いた、然し將來は工業の發展に力を注ぎ農業と並行せしめ綜合的產業發展を期すべきであると思ふ、臺灣が工業發展のため努力してゐる跡は歷然としてをり高雄の築港埋立に依る工場用地の準備等工業發展の用意の着々緊張してゐる姿は目覺ましいものがある、工業發展には豐富低廉な電力の供給を必要とし總督府の方でも愈々努力されるとの事で期して待つべきものがある、更に鐵道の改良建設に依る輸送能力の增加と道路の改良補修に依る運搬費の輕減を期さねばならぬが然し五百五十万の島民の中に內地人が三十万に過ぎないのは些か心細い氣がするが、農業本位ではこれ以上の增加は期待し得ない、工業を興し內地の技術を入れ內地人を移植する必要がある 最後に臺灣に臨む者は積極的に資源調査を行ふことで我々は臺灣發展のため出來るだけの御力添へをする心算である

エジプト國王 暴漢に襲擊さる

【カイロ十一日發同盟】エジプト警察局は十一日エジプト國王ファルク一世陛下が一暴漢の襲擊を受けさせられた旨、左の如く發表した

十日正午頃國王ファルク一世がカイロ市內を御通行中、ファラクなる一外務省吏員が御馬車の背後目がけ爆藥入りの缶を投げつけた事件が起つた、幸ひにもファルク一世の御身邊は無事で犯人は即座に逮捕された（寫眞は埃及國王ファルク一世陛下）

避難百萬長者 香港に五百餘

【香港十一日發本社特電】事變發生以來支那奥地の富裕階級は先を爭つて英領香港に避難し且つ其の財產を香港の銀行に預け安全を圖つて居る事は周知の事で之等富裕避難民の生活は奥地の全般的の疲弊荒廃と甚しい對照をなし支那知識階級の非難を買つてゐるが本日の當地大公報が銀行方面より得た情報として發表した處に依ると現在香港の各銀行の支那人預金者中一億元以上の預金を有するもの三名、千万元以上が五百名と云ふ驚くべき數字で目下香港には百万長者、千万長者が五百名以上も避難してゐる譯である

拓務省の復活要求 南方局は政治的折衝

【東京十二日發同盟】拓務省では明年度新規要求總額八千万円に對し第一次査定に依る承認額は四千六百万円に限定され東亞新秩序に則應して海外移植民の發展を目差した機構の擴充案も挫折、更に滿洲助成、獎勵費の大削減を受けたので十二日夜本省に首腦部會議を開き協議の結果左の方針で大藏省と復活折衝を行ふことに決定した

（今後政治的折衝を要するもの

一、現在の拓務局を滿洲開拓局及び南方局の二局に擴充して滿洲開拓民新計畫の遂行及び南方移植民政策の充實を圖る案に就ては國策的必要性に基いてその實現を圖ること

二、南方に對する移植民先遣計畫に就ては海外政策の基礎方針として要求額の實現を圖ること

（事務的折衝を要するもの

滿洲開拓民實施費其他の削減を受け設定計畫の實現に事務上支障あるものに就ては事務的に復活を圖ること

前記項目に關する要求額と査定額は次の通りである（單位千円）

	要求額	査定額
海外移植民獎勵費	四〇〇	二〇〇
滿洲開拓民費	六、〇〇〇	二、八〇〇

食糧局の新設 農林省原案作成終る

【東京十二日發同盟】戰時食糧政策を確立するため農林省米穀局を擴充強化しこれに農務局蠶糸課の一部若くは全部を包含せしめる外局としての食糧局新設に就ては農林省當局において既に原案作成を終り近くも議會開會までには設置する方針で目下計畫を進めてゐるが農林當局の原案に依れば長官の下に第一部（食糧政策一般）第二部（食糧農產物の生產に關する技術的部門を管掌）第三部（政府米の買上賣渡し）の三部制とし主として米、麦、小麦粉に付き生產より配給消費までの行政を一元的に管掌することとなつてゐる、而して長官には馬政局長官村上富士太郎氏が相當有力視されてゐるが農務局長より羅同縣知事に轉出した小濱八彌氏も有力な候補者として舉げられてゐる

米穀の需給調整に 陸軍の積極的協力 七分搗米、代用食研究等

【東京十二日發本社特電】戰時下食糧問題は聖戰の遂行就中安定の立場から見て重大な問題であり之に大きな關心を寄せてゐる陸軍は既報の如く本州東北部及び北海道地方にある師團管內の農村出身下士官兵に對し休暇を與へ實りの秋の農家の籾摺や俵装運搬等手傳はせ新米の出廻りを促進する事になり溫かい親心を見せた、これに先立つて陸軍では七分搗米の使用、代用食の研究等內地は固より戰地に在つても兵と共に第一線を馳驅する軍馬の糧秣節約に至るまで心を配り米穀の需給調整に積極的協力をしてゐる

一、七分搗米、胚芽米に就いて 陸軍では以前から保健及び節米の見地から胚芽米を使用してゐたが最近更に之を七分搗にし戰地に送るのも大部分之に準じてゐる

一、代用食に就いて 代用食については裸麦三割の外に更に內地部隊はその他の雜穀類を力めて使用することとし戰地でも之を極力勵行、又內地部隊では滿洲産の高粱、粟、大豆等の代用食を常時使用してゐる

一、清酒に就いて 清酒に合成酒等を漸次增加使用するとともに戰地部隊に對しては內地より酒を送ることを節減する方針で實行してゐる

一、現地生產米の使用 戰地部隊では多少味が惡いことを忍んで現地生產米を使用してをり特に中、南支に在つては所要量の概ね半數位は現地米で補給することにしてゐる

一、馬糧に就いて 馬糧用穀類も極力大麦の使用を減じ高粱を使用するは勿論馬糧の定量約二割は今次事變直後から米糠、麦糠等の代用品を連續的に使用、戰地部隊に在つても馬糧穀類の大半は現地生產の雜穀、豫等を用ひ穀類の內地からの追送量を減ずることに力めてゐる

砂糖小麦粉の 輸出組合結成

【東京十二日發同盟】砂糖及び小麦粉の円ブロック向け輸出は現在滿洲、關東州、支那向輸出調整令に依つて統制されてゐるので一ケ月分の輸出總額は去る六、七、八の三ケ月間の輸出實績の平均一ケ月分となつて居りこれでは輸出力に對し妥當を缺くので商工省では砂糖及び小麦粉に就いて夫々輸出組合を組織せしめ滿洲、關東州、支那向け輸出統制を行ひ以て輸出數量を妥當ならしめると共に円ブロックに對する供給計畫を確立することとなり十二日告示をもつて兩品目を夫々貿易組合法第九條第二項の規定に依り重要輸出品に指定し滿洲、關東州、支那向け輸出調整令から除外することになつた、兩組合は今月中に設立を完了し十二月から同組合に依る輸出統制が行はれる

古新聞から新用紙 米會社特許權要渡し

【ニューヨーク十一日發同盟】古新聞を漉き直して新しい新聞用紙を作り出す『ホッホシュテッター・プロセス』特許權の所有者たるピッツバーグのエンタープライズ・インコーポレーテッド會社では日滿支に於て右特許權を使用する權利をグローヴスミス氏が代表する日米合弁のシンジケートに譲渡した旨十一日發表した

白、蘭兩國の侵犯如何 獨、斷定的言明を避く 第三國筋疑心に拍車

【ベルリン十一日發同盟】ドイツとベルギー及びオランダ兩國間の國境線の交通は十一日から取締嚴重となり外國人の出國も殆んど許可されず國境方面の警戒も頗る嚴重を極め情勢の險惡化を思はせるものがある、從つて十一日午前の

ドイツ 外務省定例會見においても質問の矢は同問題に集中されオランダ、ベルギー、米國等の各國記者とドイツ當局との間に活潑な應酬が行はれたがドイツ當局はオランダ、ベルギー兩國への進入に關しては斷定的言明を避け飽くまで明確な保證を與へなかつたオランダ、ベルギー兩國國境不侵犯はヒトラー總統はじめドイツ政府當局が再三確言してゐた所であるが十一日に至り急に不明確な態度をとるに至つたので第三國筋の疑問は一段と深まりオランダ進入說は益々拍車をかけられベルリン外交界も俄然警戒的態度に轉じて來てゐる、然しドイツ政府の態度に就ては

尙二說 が行はれてゐる、卽ち一說に依ればドイツは事實上オランダ、ベルギー兩國侵犯の意圖はないが英佛聯合軍をこの方面に誘致しその作戰配置を轉換させた上一舉マジノ線中央乃至スイス國境方面から進擊するためのカムフラージュとして一見オランダに進攻するやうな態勢を示してゐるのだと言はる、又一說に依ればドイツに對する中立國の態度は親獨にしろ反獨にしろ大體來るべき所に落着きこれ以上中立國の與論に拘泥する必要がない事態となつたので英佛聯合軍擊破の作戰的必要上ベルギー方面からの進擊も考慮してゐるのではないかと言はれる

ヒトラー 總統は去る大戰の失敗の跡を十分研究した上開戰以來中立國の與論を惡化させるやうな作戰は極力避けて來たがソ聯及びバルカン等後方地區への工作は既に一段落となり其他中立國の態度もこれ以上好轉させることは不可能であるがさればとて急に惡化もしないといふ安定點に達してゐる、殊にドイツは米國の動向に最も關心を拂つてゐるが米國は既に武器軍需品の輸出をもつて英佛援助に乘出しその態度は明かになつた、然し米國の態度がこれ以上積極的となり兵力を歐洲に派遣して參戰するやうな事態は豫想されない、從つてドイツとしては此際全然中立國の與論を考慮することなく純作戰的見地からその用兵方針を決定し得るといふのがその打算である、然しオランダは

英國空襲 には最も有力な基地でありまたオランダ、ベルギー兩國兩方面からマジノ線陣地の側面を衝けばドイツの狙ふ短期決戰も可能になるから此際意を決してオランダ、ベルギーの兩國國境を衝くのも一方法である、とするのが彼此說の根據となる所である然もドイツが中立國を侵犯することとなれば、これと同時に

潜水艦に 依る商船の無警告擊沈の作戰を發表して英國に對する物資の供給を完全に遮斷し、英國に對し海上封鎖を斷行することとならう、ヒトラー總統が果して從來の言明を飜へし新情勢に應ずる作戰の斷行をなすか否かは何れにしても一、二週間の內に決せられることとならう、ヒトラー總統が愈よ進軍を敢行するとすればその日こそ眞に歐洲大動亂の火蓋が切られる時である

獨軍爆擊機初めて 英佛海峽に出現 連絡船を爆擊、不命中

【ロンドン十一日發同盟】十一日ドイツ軍爆擊機は開戰以來、はじめて英佛海峽に姿を現はし、乘客九十名を乘せたフランス海峽連絡船を爆擊したが爆彈は命中せず、同船は無事航行を續けた

英國民も引揚 和蘭在住外人續々避難開始

【ロンドン十一日發同盟】英、蘭兩國關係の切迫に伴ひオランダ在住の外國人は續々避難を開始してゐるが、十一日アムステルダム駐劄英總領事館でもオランダ在住の英國民に對し本國へ引揚げるやう通知を發した

佛國民も引揚

【アムステルダム十一日發同盟】在アムステルダムのフランス領事館は十一日オランダ在留中のフランス市民に對し引揚げを勸告した

汪氏重ねて和平聲明 孫文誕辰記念日に際し

【上海十一日發同盟】新支那中央政權成立に向つて一路邁進中の新中央政府中央政治會議準備會主席汪兆銘氏は十一日の孫文誕辰記念日に際し大要左の如き聲明を發表し重ねて和平を唱へた

最後の勝利は吾に在りと言つた抗戰派の言分は不幸にして其實現に障碍をなすものであり民族心理に混亂を齎與するのみである、孫文先生は嘗つて日本は何時かは中國の脅威となることが出來るであらうと言つたが日本がもし中國を脅威せんと試みたならばそれは中國にとつても災害であると同時に日本にとつても災害である、それ故日本は中國を援けて自由平等を獲得せしめねばならぬ、それは中國にとつても日本にとつても幸福を齎らすであらう、孫文先生は斯かる心理を中國民衆に語ると共に日本人に對しても言つたのである、民國十三年（大正十三年）十一月二十八日先生が神戸でした大亞細亞主義の講演は最後の講演だつた、同年十二月三日天津に着き間もなく病臥し翌年三月十二日亡くなつたのであるがその臨終迄の言葉を述べ今吾々國民は極めて苦難の裡にある、吾々は万難を排し同一の決意を以て平和運動を遂行せねば國土のため吾々の命を犧牲にせねばならぬ然らずんば和平運動に關係し國の福祉のため三民主義の實現に向つて前進せねばならぬ（寫眞は汪兆銘氏）

在神戸華僑代表 新政權擁護決議

【神戸十二日發同盟】在神戸華僑代表一百名は十二日午前十時から中山手の中華會館で新中央政權樹立促進大會を開き神戸華僑聯合會會長何秀峯氏の宣言朗讀あり、汪兆銘氏の新中央政權擁護の決議をなし、近く開かれる青島會議に打電することとなつた

東南歐六國が諒解 バルカン中立ブロック

【ニューヨーク十一日發同盟】ソ伊二國のバルカン進出意欲に脅かされるバルカン諸國は各々自國防衛策に腐心してゐるが十一日ニューヨークに達したU・P・ブカレスト電は、ルーマニア、ブルガリア、ハンガリー、ユーゴースラヴィア、ギリシャ、トルコの東南歐六ケ國は最近に至り緊密な接觸を開始、相互に敵對的政策を行はずとの了解が成立し又相互に領土的要求を提出せずとの諒解に到達したと云はれ、イタリーのバルカン中立ブロック結成工作が或程度成功したものとして注目を惹いてゐる

天無口

阿部內閣も此の儘では來るべき議會の乘切りが相當に困難視されて居り、何とか局面打開の途を講ぜねばならぬ立場に置かれてゐる▲尤も此の內閣の唯一「最高の使命は"事變の處理"にあるので、此の方面に何等かの新局面が展開されたならソレを機會に民心の一新を圖るといふ英斷に出てもよし、それが出來ねば適任の新閣僚を更に二、三名加へて阿部內閣の內容實質の更新を圖り以て玉碎主義を以て議會に臨むとい手もある▲こんな訳で氣の早い政界雀は十二月政變說などを流布してゐるもあるが、阿部內閣がソレほど脆い粘りの足らぬ內閣かどうかは固より疑問である▲例の外務省官吏の不服從問題や、ノモンハン事件、更に永井遞相下の電力問題や米穀問題を始め物價對策その他此の內閣の下において取り上げられた諸問題は、當然議會の中心問題となつて八釜しく論じ立てられるだらうが、事變發生以來まだ一度も解散も行はれてゐないのだから、若し議會が滑かに進まぬなら現內閣の手で解散を斷行し、事變發生後において興論意識に目覺めてゐる民意に改めて總選擧を以て問ふ事も、腰を落ちつけて之れから大政策を遂行し行く上には必要な事かも知れない▲然るに反面政黨側では、もう大抵この邊で吾等の出るべき順だとして內々奇策を練つてゐると傳へられ、中には町田民政總裁の下に政友兩派及び國民同盟等を打て一丸とする政黨一本主義の運動も潜行中であると傳へられる▲政黨は久しく八方塞がりで立ち上る勇氣もなく隱忍して來たのだが、最近の官僚內閣なども何れも短命であり、首相級の顏も大抵出切りとなり、此の方面の超然內閣では事變後段の大事業を完遂するに力足らずであり、どうしても直接國民をバックに持つ政黨の力に依て力強い政治を行ふのでなくては駄目だ——といふ良な都合の宜い理屈をつけて運動を續けてゐるらしいが、果してどうなる事か▲政治が或る程度まで國民のための政治である以上、國民同士がもつとハツキリした政治意識を持つ事が、立派な內閣の出來上る大前提ではないだらうか。

人事

▲梅野滿太氏 十二日空路來北（鐵道ホテル）

武藤貞一著 **皇民の書**

新裝版出來 四六判一九二頁美本 定價八十錢 送九錢

臺灣に日章旗がひるがへつてから已に四十年、かつて清國の搾取に呻吟した島民一千萬は、今は日章旗の下に鼓腹擊壤の生活をたのしんでゐる。時あたかも支那事變の勃發に當り國民精神總動員の强調さるゝ折柄、本島の徹底的皇民化運動はいよ〳〵拍車されねばならないものであるがそのテキストとして本書は絶好のものである。章々句々朗朗の名文、而も行間にあふるゝ著者の憂國の至情は何人の胸をも抉らずにはおかない。各官廳會社より陸續と大量の注文に接し、品切のところ、此のたび裝を新たにして發賣の運びとなつた。又々賣切れぬ中即刻お求め乞ふ 精動中央聯盟・大日本青年團推薦圖書

山崎一芳著 **久原房之助** 最新刊 四六判特製 挿入三七〇頁 定價二圓五十錢 送十四錢

久原商事華やかなりし頃、日本の既成財閥は久原房之助の存在をおそれました。巨大一億といふ、日本一の借財を背負つて、財界をおさらばし、政界に投じて以來の久原は、現狀維持派の目の上のタン瘤になつてゐる。無軌道と評され、怪物とおそれられ乍ら、彼は、日本の歷史をこゝまで引つぱつて來た。渦を卷いて旋回する時代轉換の頂點に立つて、彼は何を思ひ、何を語る。本書は彼の人間的振幅と彼の經綸を描いて餘すなし。

國民新聞編輯總務 木原通雄 同政治部長 後藤勇 著 **現代政治の危機** 四六判 二三〇頁 定價一圓二十錢 送十錢

本書は政治を通して外交經濟その他凡ゆる國家內外の危機を痛烈に剔抉した。目指すところ新しき國民的前衛結束の見地に立ち豐富な諸資料を基に國際國內諸事案の重要問題に鋭い究明のメスを向けた。特に一般の關心頓に高まりつゝある國民的な政治力の建設については的確にその行方くべき所を喝破して餘さぬ。興味深く、價値高い記錄として時局下萬人必讀の書である。

故陸軍步兵中尉 狩谷平司遺著 **ビリヨン神父の生涯** 四六判 三六〇頁 定價一圓五十錢 送十四錢

熱血兒 **石原廣一郎** 井東憲著 四六判上製 三〇〇頁 定價一圓五十錢 送十四錢

科學の巨人 **大河內正敏** 栗林敏郎著 四六判上製 三〇〇頁 定價一圓五十錢 送十四錢

ソ聯極東軍は何を狙つてゐる？ ★暴かれた赤軍公文書 ミュドルハンメル著 池田林儀・山口廣共譯 四六判 三二〇頁 定價一圓三十錢 送九錢

圖書目錄進呈 東京市芝區田村町五ノ七 振替東京七五四六番 東海出版社

戰時體制下の經濟事情（十六）

海運統制の新機構

價格統制から配給統制へ移行

去る一九一四年、即ち大正三年より滿二十五年にして歐洲には再び戰亂が勃發し、獨ソの波蘭分割後一時和平に向はんかに見えた歐洲も英佛の決意堅くして長期戰の情勢は獨逸が更に攻勢をとり戰亂益々擴大長期化する傾向顯著である、さなきだに事變以來多事多忙な我が海運界並に造船界は

歐洲戰亂 の擴大長期化に伴ひ愈よ多望な將來性と事業の擴張並に增資の促進を見越され船舶株は再燃し共に船株並造船株に買氣が再燃するに至つたやうである、回顧すれば第一次歐州大戰當時世界の船腹量は四千五百四十万噸でその内我が國の船腹量は百七十万八千噸、即ち四分足らずであつた然るに二十五年後の今日世界の船腹量は六千八百五十万噸にしてその間五割一分の增加に過ぎないのに我が船腹量は驚異的數字は殆ど三倍以上に增大し世界船腹量の一割に近いことは事實のやうである、此の我が國海運界の飛躍的發展は第一次歐州大戰に刺戟され產業貿易の進展に隨伴し

或は先驅 し產業貿易の發展と互ひに因果關係を持つてゐる、げにや海國日本に海運は付き物であり日本の大陸政策も將又對外進展も海運なくしては期せられないのである、又我が海運業者が外國から獲得する運賃收入は貿易外受取勘定中に重きをなし國際收支の改善に我が經濟力培養に貢獻する所少くないのである、事ほど左様に我が海運の地位と國策的使命は重且つ大であり從つて日支事變後に於ける海運業者の活動と云ひ貢獻と云ひ頗る顯著なものがある、而してその使命の重いだけに政府當局の監督指導も至ること厚く官民一致の緊密なる綜合的統制振りは恐らく其の自治的統制振りは恐らく

他の業界 にその比を見ないと云つても好い位である

即ち昭和十二年七月事變勃發當時海運界は他の產業界に率先して『帝國現下の非常時に即する公正なる船舶の運營を期す』目的で日本郵船外七社間に海運自治聯盟が設けられ續いて同年八月には海運自治聯盟の主唱に依り我が國を中心とする主要運賃及び傭船料の最高標準を設定して斯界一般が之を支持し更に昨年三月には日本船主協會及び海運自治聯盟は『國策に順應し自治的統制の下に市場の安定並に輸送の円滑を圖り非常時下海運の使命達成を期するの目的』にて海運統制協議會なるものを組織し次で同四月には之を將來に存置して時局の推移に順應し益々自治統制の實を擧げんが爲め海運自治統制委員會を組織したのであつた、爾來同委員會は各種運賃及び傭船料につき之が標準を査定公表し、數次に亘り引下げを斷行し而も公正妥當を期する爲め特に同委員會に專門委員會を設置し右標準の査定及び勵行等に關しては常に遞信當局と密接なる連絡を圖り統制の完璧を期し來つたのである

然るに支那事變が長期戰化すると共に新東亞建設の段階に入り而も國際情勢の變遷に伴ひ國防の充實益々緊要となり

時局關係 物資の輸送はいやが上に增加し、さなきだに船腹不足に惱み來れる我が國海運界は此の情勢に對應して適切なる新對策を講じなければならなくなつた、特に物資動員計畫並に生產力擴充等に依る必需物資は何を措いても之が円滑なる輸送を確保しなければならない、しかも從來の運賃、傭船料等の抑制を主とする價格統制中心主義の自治的統制を以てしては到底その目的を達成出來ないことになつたのである、云ふ迄もなく物資動員と云ひ生產力擴充と云ふも、之が計畫遂行の爲めに必要な重要物資の輸送は我が國の地勢及び交通關係からして殆んどその大部分を船舶輸送に待たなければならない、斯く緊要なる船腹の需給が兎角円滑を缺く傾向にあるので本年に入りては重要物資輸送の計畫的円滑を圖る爲め船舶の

配給機構 確立の急務なるを唱へらるるに至り海運統制は茲に新たなる段階に入り物資の輸送統制を主とする配給統制中心に移行し、價格及び配給の兩方面に亙り強度の統制を必要とし適切なる新機構を速かに確立しなければならぬ事になつた

即ち海運自治統制委員會は本年五月下旬東京に開催の緊急統制委員會の決議に基き特別委員を任命して海運統制新機構に關し審議せしめ爾來數次の特別委員會を經て七月二十四日に海運統制委員會規約及び配給委員會細則の承認を見更に八月二十二日には總務委員會細則、運賃傭船料委員會細則及び監視委員會細則の屆出受理及び海運統制委員會規約施行の承認並に配給統制の中樞を爲す海運統制輸送組合規約の成案を見、茲に海運統制の新機構は全く整備せられ去九月一日開催の全國海運業大會を經て同日より新海運統制案の實施を見るに至つたのである＝此項未完（杉野生）

重要品別臺灣貿易

輸出　圓圈内向は概して旺盛　第三國も茶を初め好調

飛躍を續ける我が臺灣貿易の輸出の部は事變以來も漸く軌道に上り十月中は八百八十八万二千円に達し前年同月に比し實に五百七十七万円を激增、一月以降累計に於ては六千八百九十四万五千に上り前年同期に比し三千九百十三万一千円を激增した、之を重要品別に觀ると十月中は第三國向けの烏龍茶、紅茶、樟腦、羽毛等の增加顯著なるものもあり、円ブロック向けも包種茶、砂糖、米が激增し事變と共に杜絕した中國向商品たる絹及人絹織物、其他諸雜品も漸く恢復し來つたが、鳳梨罐詰、石炭は減少した、一月以降累計に於ては砂糖、包種茶、石炭、米、紅茶等円ブロック向けの激增目立ち、烏龍茶、樟腦、樟腦副産油及同加工油等の第三國向け輸出も良好なる增加を示した、之を表示せば左の通りである（單位價額千円）

		十月	一月以降累計	比前年增・減
◇米（千袋）	數	三	三四	五
	價	三〇	三,〇〇八	一,〇〇〇
◇芭蕉實（千斤）	數	五六八	一八,一八〇	二,三三三
	價	三六	四〇五	八
◇蜜柑（千斤）	數	三三三	九,一三一	三,七五一
	價	八	六〇〇	三〇〇
◇烏龍茶（千斤）	數	九六五	二,八六五	●八八
	價	一,〇九九	三,〇三一	八〇
◇包種茶（千斤）	數	八五三	五,一二五	八四三
	價	一,七七九	五,三五五	二,三六七
◇紅茶（千斤）	數	一,四四一	五,三〇〇	●三三
	價	一,二〇六	二一,九二三	七二三
◇粉茶（千斤）	數	二二四	九七五	四六五
	價	一二三	四一〇	一九七
◇砂糖（千擔）	數	五四	二,六〇〇	一,三五八
	價	八〇一	二九,八七七	一九,六〇〇
◇鹽（千斤）	數	三三三	七,四四八	●二四,六〇五
	價	一	一七七	●一二〇
◇鳳梨罐詰（容器共千斤）	數	一,〇五五	五,九五五	●二四
	價	一二七	一,二四〇	●二四
◇羽毛（千斤）	數	五四	五五三	二四
	價	三六	三八二	三三
◇樟腦副産油及加工油（噸）	數	四	一〇七	三九
	價	一四	六七	三三
◇樟腦（噸）	數	一二七	五三五	一八〇
	價	三三九	一,二三五	四〇七
◇絹織物及人造絹織物（千方碼）	數	二六	四九六	●一七
	價	五四	二五九	[illegible]
◇石炭（千噸）	數	一九	二三二	二三五
	價	三六	三,七四二	二,二七
◇其他諸品	價	二,五三〇	一四,三七二	二,〇四
◇計	價	八,八八二	六八,九四五	三九,一三一

製糖開始

溪湖と沙鹿

今期製糖の溪州製糖所は去る二日壓搾開始したが、明治製糖の溪湖製糖工場は之に次ぎ十一日正午壓搾を開始した、又昭和製糖の沙鹿製糖所は十二日壓搾開始したがこれは第三番目である、尚ほ大日本製糖の月眉製糖所は來る二十日、明治製糖の南投製糖工場は二十一日に夫々壓搾開始の豫定である

東西南北

日糖の昭和製糖合併は十二月五日から正式實行に入り昭和の首腦本社は一製糖所となつてしまふわけで何となくうら淋しい感もないではないが、合併の條件が株主に有利なばかりでなく重役社員も優遇され而も將來少くとも五年以上の生活を保證されてゐるので當派悟の色を濃はせ落着いて仕事にいそしんでゐるのは何よりだ▲昭和から重役として日糖に入社する顔觸れは取締役に加藤清郎（重役）古賀武德（二結）監査役に中垣義治（東京）の三君で玉井の鈴木伊勢教君は此の機會に糖界から足を洗ふさうだ▲中垣君は前身台南製糖以來二十餘年になり南糖時代は二結に、昭和になつてからは東京出張所にあつて努力を傾倒した功勞者であり、日糖も君を監査役として迎へるのも當然だらう▲社長赤司初太郎老は前身台南製糖の整理解散に參與したのと後年新竹、沙鹿を昭和に合併したのが機緣となつて社長となり同社の整理更生に傾いて發展經營に手腕を見せ、增資後も一割配當を續け得るものに仕上げて漸く日糖に嫁入りさせ、ヤツと自分の役目が濟んだとばかり一安心の形だ▲赤司老に云はすと、私は六つかしい會社を一人前に仕上げてしまへばモウ社長の椅子に戀々として噛じり付いてゐる必要はない、だから合併を機會に勇退するのだ、元の債權者で大株主の台銀にも喜んでもらへたものと信じてゐる▲日糖と昭和と共同出資でつくり上げた台灣パルプ工業はまだ操業を始めたばかりで製品こそ立派に出來たがまだ一人前になつてゐない、だから昭和の出資持株は私共が肩替りして行く心算だ、そのうちパルプ會社が一人前になつたらその肩替り株も日糖側なり適當な人にお譲りして社長をひく考へだ、と云ふのである▲流石に事業界の大立者だけに徹底した心構へである。

鐵屑回收は不振

業者の努力を要望

十一日の臺灣故銅鐵屑統制會社總會に於て府商工課長は左の如き訓示を行ひ當業者に一層の努力を要望した

當會社に本年一月より九月末日までの間に故銅鐵屑の回收高九千二十五噸を擧げたが、府の十四年度回收計畫故鐵二万五千噸故銅三千五百噸に比すれば滿足すべき數に達してゐない、此分では年度内には精々二万噸位なものであらう、然るに島内需要のみで屑鐵二万噸に上り内地移出計畫一万噸を加へると甚しい供給不足となるから其の他要急の事業を除く一般の需要に對しては一層の配給制限を行はねばならぬこととなり回收業者たる株主諸君は賣惜みや買溜等のことなく回收と提供に努力されたい、萬一買惜み等のことある場合は經濟警察の協力を得て强制措置に出ることも考慮せねばならぬだらう、會社の買入價格は安すぎるとの聲もあるが各方面の事情を考慮して當局に於て認可せるものであるから變更は困難である、今迄の回收狀況より觀て會社を中心とする回收配給機構に再檢討を加へる必要に迫られてゐる

激流（13）

久生十蘭作　伊勢良夫畫

冬薔薇と鶯（一）

「お茶でもあがるんなら、勝手にさういつてちやうだい」
「どうぞ、おかまひなく」
「べつに、かまやしないけどさ」
「今日は、ちよつと話があつて來たのよ」
「いつも、どうもオヤメなことで……あたし、失禮して寢たままで伺つてゐるわ」
「あなたの分の話もあるのよ。顔をこつちへ向けなさい」
「かうしてゐたつて、話は聞えてよ」
「こちら、こちら、生をいふとひどいぞ。こつち向けつたら」
謬子は、枕の上でぐるりと頭を廻して、
「はい、向きました。話つて、なに？」
こちらは、プロイエルの鋼管製の床几を引きずつて、寢台の傍へ寄つて行きながら、
「なるほど、こんな風に近くで拜見すると、どこかたるんでゐる感じね」
「ご同樣にね」
「憎らしい口をきく。それを言ふなつてんだよ。『愛の夢』はその後ずつと使つてゐるの」
薄紫の匂ひのかかつた薄い羽根蒲團を顎の下まで引き上げて、細く剃り込んだ美しい眉の間にグイと皺を寄せて、
「馬鹿！そんな話は止せつたら」

鷺子のやうな色の闇の下に深く沈んで、女にしては少し鋭ひすぎたが汲つたやうな端整さで、美しすぎてちよつと寄りつき難い感じがする。
「頭つぱらからひとを叩き起して、遺作の棚おろしはないでせう。百貨店の女主人つてのは、妙な趣味を持つてゐるわね」
者は鼻息が荒いからな。われわれのやうな、みみつちい商賣をしてゐる者には、到底お傍にも寄られません。……新東はどうだつたの？」
「まあまあ、どうにかね」
「隱さない、水臭えぞ。……あんたといふひとは、變に冷たいところがあるわね」

「おや、あまり寢起きのいい方ぢやないわね、あんたも」
すこし風疾がのりすぎた、古風な女官式な円満な顔を、おどけた風にひきゆがめて、
「ところで、なんの話をするつもりだつけな。……ああ、さうさう、昨日のお手紙の一件、承知したわ。小手でいいなら、今すぐあげるけど」
「なあんだ、そんな話か」
めえ、と眼を剝いて、
「大袈裟なことを言ひなさんな。無けりや困るんだろ」
「さうでもない。[illegible]でちよつといきごついただけなんだ。明日の朝、仲買人が來るから、ほんのそれまでのことなの」
大袈裟に驚いた顔付をしてみせて、
「ほんのそれまでのことに、五千円も要るの」
「默つといてちやうだいね」
「この邸、[illegible]」
「金利生活者の特長よ。何しろ、せち辛いからね」
「金のことぢやなくさ」
「たとへ、なんだつてさ」
しつとりとした眼付で数枝の顏を眺めながら、
「それにしても、今日は遲いご出勤ね。百貨店たらいふものにも、そろそろ飽が來たといふわけなのか」
こつちは、眼も外さず、
「どうして、なかなか！金儲けの方だけは、一向、飽きが來ませんな」
「こんな浮氣なあんたでもね。……ときに、あのひとはどうしてゐます？ご健在？この頃、あまりご一緒のところを見掛けないけど」
「もう逢へないことになつたの」
「おや、もうお拂ひ箱か」
「今朝の明け方、自殺してしまつたの」
謬子は顏色も變へずに、
「おやおや」
輕く、眉を寄せる。

ラヂオ

朝 【七・一〇】朝の挨拶、ラヂオ體操 【七・三〇】朝の修養（東京）大和協力（一）…大島正德 【七・五〇】朝の音樂（レコード）舞踊組曲アルルの女（ビゼー作曲）田園曲、間奏曲…コンセール・コロンヌ管絃樂團 【八・〇〇】ニュース 【八・一〇】日本科學史講座（第三十講、終講）（臺北）明治以前に於ける國學（完）…山崎齊 【九・四五】家庭百科問答（臺北）一、秋から冬にかけての毛髮の手入 二、赤血球の沈降速度に就て 【一〇・一五】家庭料理獻立（臺北）（臺北第一高等女學校家事科）カネ寒の一、鷄飯 二、吸物、豆腐ちくは吸物入（臺南のみ）（臺南第二高等女學校家事科）【一一・〇〇】肉豚取引相場（臺北）日用品小賣値段（各局）職業紹介事項（各局）

晝 【一一・二〇】臨時官廳ニュース 【一一・五九】正午の時報（東京）公示並告知事項（各局）午後の放送番組發表（各局）【〇・一〇】演藝娛樂時間（レコード）落語馬屋は死ななきやな直らない…柳家金太樓、隣の猫匠…春風亭柳枝、萬歲朗らかなおぢさん…リーガル千太、リーガル万吉、子はかすがひ…香島ラッキー、御園セブン 【〇・四〇】ニュース 【一・〇〇】國語普及講座初等科第十七講（臺北）…臺北市河合公學校 工藤利彦 【一・四〇】ラヂオ體操 【二・〇〇】ニュース 【二・三〇】經濟市況ニュース 【四・二五】全國中等學校ラグビー大會實況放送（臺北）（臺北高等商業學校グラウンドより中繼）【五・二〇】ニュース 【五・五五】コドモのニュース（臺北）…臺北市錦小（四年）西宮薔 【六・〇〇】子供の時間（大阪）お話（子供のテキスト第二〇頁）新支那旅行（十一）江西省の巻…帝塚山コドモ會 【六・二〇】子供の新聞（東京）【六・二五】講演（京城）黃河と支那古代文化…島山喜一 【六・四五】夕方の音樂（レコード）獨唱愛人の傍に（シューベルト作曲）笑と涙（同右）夜と夢（同右）…エリザベート・シューマン 【六・五五】カレント・トピックス（東京）

夜 【七・〇〇】子供の時間（臺北のみ）浪曲劇と童話（レコード）浪曲劇コグマノコロスケ（吉本三平原作、長谷山峻彦脚色）…長谷山峻彦・賓島探嬢の發電器かけごえかけて…增山昭興、河本好次、進む日本の兵隊さん…鶴岡理子、つんつり橋…木村百合子他、オヤブタ・コブタ…楠木繁夫 【七・〇〇】子供の時間（臺南のみ）吹奏樂 一、愛國行進曲 二、元祿花見踊（臺南師範學校音樂部編曲）三、君が代行進曲（吉本光藏作曲）四、愛らしきバラ（プレガー作曲）…臺南師範學校ブラスバンド 【七・二〇】ニュース 【七・三〇】國民歌謠（東京）…[illegible] 【七・四〇】[illegible]…國民學校士益彩英五郎、[illegible]茂野吉之助、國民學校士正木俊二 【八・一〇】ニュース列車（ラヂオ風景）（大阪）男性ニュース列車（ラヂオ風景）（JOBK文藝課編輯）清水一郎、志水匠三郎、他 【八・三〇】ラヂオ時局讀本（東京）保健と人口問題（上）【八・四〇】義太夫（東京）邑玉關作、[illegible] 【九・〇〇】府縣めぐり（長野、松本二元放送）（長野）長野縣の巻（長野）牧野關一（松本）西村小葉天 【九・四〇】時報（東京）【九・四一】ニュース解說（臺北）【一〇・〇〇】解說ニュース 【一〇・二〇】放送局提供ニュース、公示並告知事項、局報、明日のプログラム發表（各局）【一一・〇五】英語ニュース 【一一・二〇】北京語ニュース 【一一・三五】廣東語ニュース 【一一・五〇】馬來語ニュース 【〇・〇五】蘭語ニュース

臺北市會議員候補者
森方男（モリマサオ）
是非各位ノ清キ御一票ヲ御投票御願申上ゲマス
推薦者（いろは順）
石原玉意　原川繁治　本田榮助　大里武八郎　川村淳　菅野信躬　横山市治　田中一二　田邊幸四郎　中村小太郎　倉岡彦助　藤江醇三郎　小林靜夫　淺香貞次郎　菊池鶴次
池ノ上嘉　林治人　富田榮太郎　尾崎秀眞　貝山好美　河合順一　吉江潤國　田上忠之　中辻喜次郎　能澤外茂吉　藤田倶治郎　深川繁治　後藤薰　青木正賢　水間位彦
臺北市民各位
責任者　臺北市兒玉町三ノ二　田邊幸四郎

立候補推薦御挨拶
早川齊（ハヤカワヒトシ）
右之者臺北市會議員として最適任者と認め候補者に推薦仕り候間市民各位の絕大なる御援助を賜り當選せしめられん事を偏に御願申上候
在郷軍人城内分會顧問有志　谷口巖　澤熊海三
在郷軍人有志　村田又次郎　吉島滋　江里口秀一　水野耕藏
北村惣吉　中島彦四郎　今澤正秋　石田貞助　濱中修三　近藤勝次郎　川合治雄　神木次郎　高橋猪之助
選擧事務所責任者　古川裕一郎
北町方面有志　重田榮治　山本義堯　謝火爐　劉鼎基　陳金木
理髮組合　橋本節司
會有志　松井猪兵衛　伊田長一
同業組合有志　羽地安吉
山形縣人會有志　齋藤萬吉　望月恒造　大澤貞吉　宮澤源一　水越幸吉　小澤寬治　古屋貞雄
事務所　臺北市東門町一〇六　電話六四七五番　小澤寬治

臺灣肛門病院
台北市表町三ノ一〇　電話二八八六番
院長　田村稻城

壯丁團に竹腰の國防服

冷凍機
新品在庫豐富、製氷冷藏庫アイスケーキ、分解掃除、中古品高價買入
臺北市西門町三丁目　電話四、六二〇
ヒカル工業所

珍菓メロー
諸方様にも喜ばれるお土産物
臺北市京町公會堂北　電話四三二二五番
元祖メロー商閣

高級洋服地秋冬品揃
臺北市大和町二丁目
逢坂商店
電話　仕入部　四三七三番　紳士服地部　四五四五番　婦人服地部　四六七〇番
◎婦人服地見本發行申込募集

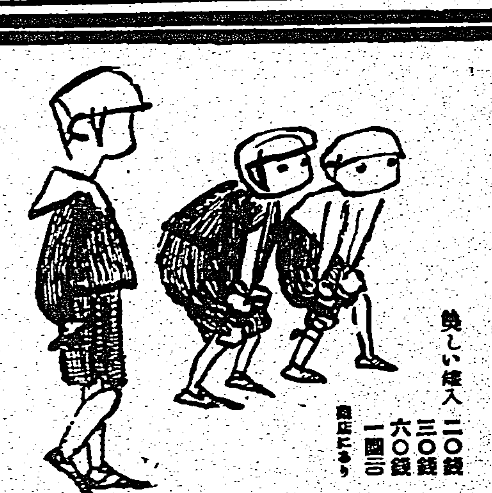
傷に肌荒れに
家庭外傷藥
サキシロン
比類のない成分
サキシロンはこれまでの外傷藥と異り、最新の藥化學に基き傷の上皮形成肉芽促生藥として重用されるサキシールを主成分としたもので、優れた治療効果を收めます。
患部を消毒する
サキシロンには、特殊の殺菌消毒藥を配合してありますから、患部を消毒して化膿や危險な黴菌の侵入を防ぎます。
痛み痒みを去る
サキシロンには又、鎮痛止痒藥を加へてありますから、しもやけ、ひびにつけますと、不快な痒みや痛みを止め、併せて肌を美しくとゝのへます。
【效能】切り傷、すり傷、打撲傷、靴づれ、やけど、霜やけ、ひび、あかぎれ、皮膚病、化粧下、アレ止、痔疾、顔剃り後、鼻カタル。
美しい容入　二〇錢　三〇錢　六〇錢　一圓三〇
發賣元　大阪市道修町　武田長兵衞商店
關東代理店　東京市　小西長兵衞商店
武田發賣品
39(1)759

煉半・煉
クラブ齒磨
藥用
齒グキの強化に
齒の清淨美化に

健康日本を創る藥理的齒磨
口腔疾患の問題ならご一任ください！
あらゆる口腔疾患の直接的原因は細菌のせゐです。ですから口腔の完全なる淨化清掃こそ急務！かゝる見地から八大特許による科學的作用で健康に有害なる細菌、齒垢、齒石、食物殘滓を見事に淨化一掃してムシ齒、齒槽膿漏を防止するクラブ齒磨をお使ひになる以上の安心はありません。
★特に齒槽膿漏に對して藥治的效果のあるヨードチモールが配劑されてゐるのです。クラブ齒磨で朝晩齒と齒グキをマッサーヂされるだけで齒槽膿漏なぞ難なく防止して了ひます。

クラブ齒磨の味、香、泡のよいことはどこの御家庭でも評判です。どんな小さなお子達にお磨きしてもクラブ齒磨なら……とおつしやつて齒をお磨きです。白い美しい齒と、バラ色の齒グキ、一家皆様に健康の喜びを與へられる[illegible]
H103

各地の官選市議 きのふ内示さる
いづこも目立つ新顔

臺北州

臺北市 台北市會議員官選議員は左の通り内示された候補であるが新顔は六名（内台人三名）でこの中民選議員として働いた安田勝次郎氏を除けば全くの新顔は五名となる訳である（新は新顔）

倉岡彦助（內）安田勝次郎（內新）貝山好美（內）八十川清（內新）重田榮治（內）村崎長昶（內）柏熊榮太郎（內）陳復禮（台新）池田又四郎（內）蘇鐵保（台新）後藤曠（內）中島清四（內）近藤勝次郎（內）桑田剛助（內新）楊承順（台新）張園（台）黃逢時（台）

官選された臺北市の新顔

台北市議官選の新顔は安田勝次郎氏（辯護士）は第一回民選議員として餘りにも知られてゐるので暫らくおくとして他の五氏について見ると陳復禮氏は松山一三九の資産家で蘇鐵保氏は新富町一ノ一九居住の實業家で呂阿昌氏の後になつたもの、蘇鐵保氏は新富町一の一九居住の貿易商で呂阿昌氏の代りに擬せられたものであり桑田剛助氏は本町二ノ七桑田商店主として老舖の名高く病氣の小林惣次郎氏に代るべき人、中島道一氏は大安字十二甲ノ一居住で台灣製紙會社專務であつて安田氏と共に増員組の一人、高敬遠氏は永樂町一ノ二二の醫學博士、これは謝唐山氏の代りと見るべきであるなほこれによつて官選の内台比率をみるに十四對六となつてゐる

內示のトップは黃逢時氏

選擧告示のあつた十二日、台北市役所では午前九時に早くも石井市尹、續いて壯丁團總の挨拶を了つた田中助役が姿を見せた、官選内示を行ふべき候補者には前日夕から文書を以て午前九時から正午迄に市尹公室まで出向かれたい旨通じておいたのである、九時一寸過ぎに黃逢時氏がトップを切つて現はれ正式内示をうけて退いた後、別項議員が相續いて出頭夫々内示をうけたがいづれも受諾した模様である、かくて待たれた官選の顏觸れもわかつて待機組もここに決心を固める事となつたのである

基隆市【基隆電話】期待の的である基隆市に於ける官選市會議員任命の內示は十二日午前九時を期して市役所市尹公室に於て行はれた、橫山市尹より左記官選候補の諸氏に對し、いち〳〵市尹公室に招き內示を與へたが、旅行その他の事情で當日出頭不能の候補者（六名）には渡部助役が家庭を訪問することになつてゐる、職はざる官選の內示を受けた新議員一同は應接室にくつろぎ橫山市尹のお目出度うに喜色を包み歡談の後解散した顏ぶれは左の內地人十名本島人四名である

橫井鋭一（五九）石油販賣業、松浦新平（四六）土地建物支店長、吉原多三郎（五九）藥種業、明比實平（五〇）石炭販賣業、土居美水（五四）消防組長、廣田幸平（四五）水產販賣重役、竹田義治（五五）肥料會社重役河井良平（五三）水產業、荒賀勳（五三）商工信用組合理事、何勝（四七）海產物貿易商、林照時（五二）礦業（以上現官選）

宇田榮（四八）請負業、岡本評一郎（五六）水先案內人（以上現民選）

顏滄海（三二）臺陽礦業重役（以上新顏）

なほ今回の顏觸れの平均年齡は四十九歲強である

新竹州

新竹市【新竹電話】新竹市會議員の官選議員は全島のトップを切つて十日夜決定したが、その顏觸れは次の通りである

山下靜一（留）村上正陽（留）菅野秀雄（留）汪燦明（留）黃運金（留）橋本大塚源八（留）鄭神寶（留）橋本秀太（留）福田直熊（新）三浦信雄（新）新原誠相（留）山本德辰（新）鄭肇基（新）陳添登（新）

臺中州

臺中市【台中電話】七万市民注視の的となつてゐる市會議員官選内示は十二日午前十時半次の通り行はれたが新人の顏觸れは今仁森太（帝糖臺中製糖所庶務課長）田邊誠一郎（臺灣煙草賣捌文店長）宮崎健一（臺灣出張所長）平井順次郎（臺灣物產）江尻成美（請負業）の五氏で次の官選組であつた服部八重次郎（醫師）長岡資（齒科醫）陳朔方（醫師）林丕淑（醫師）の四氏は功なり名遂げて後進に途を讓つた訳であり、山本修策氏（帝糖重役）には州會議員が約束されてゐるらしくそれにより官選組は第一回に比し內地人二名減、本島人二名増で十一對三の割合となつた内示された官選議員左の通り

津田尙正（彰銀重役）今井昌治（青果同業副組長）今仁森太（帝糖庶務課長）野津三次郎（辯護士）諸進（消防組長）辻守昌（醫師）入佐源次郎（放送局長）田邊誠一郎（煙草賣捌支店長）平井順次郎（臺灣物產）江尻成美（請負業）林獻堂（厚生組合長）林階堂（實業家）許嗣健一（臺灣出張所長）

彰化市【彰化電話】彰化市の官選市會議員は十二日午前九時小島市尹より直接電話を以て各候補者に對し夫々內示するとともに係員をして訪問、承諾書に捺印せしめた官選十四名の中新顏四名で顏觸れは左の通り

山口德治、烏井勝治、近藤逞之助、松崎嵩市、芝田襄雄、吉川巽夫、馬島律司、吳？秋、呂世明、內野幸太＝以上（留）高橋庄吉、松井省策、宮崎知己、杜錫圭＝以上（新）

臺南州

臺南市【台南電話】台南、嘉義兩市官選議員は十二日告示と共に內示されたが左の通り（イロハ順×印は新）

西川甚三郎（五八）（建築組合理事）塩內明（四二）（雜貨業）沈榮（三六）（辯護士）×、林世瑞（六三）（貨家業）千葉運（五一）（商工業協會長）川中忠五郎（六〇）（鐵工業）川崎一三（五〇）（カネタツ社長）川村彌永吉（四六）辯護士×、顏春芳（三九）（共榮建築組合理事）×、中辻長司（五五）（臺南製糖取締役）×、野坂新太郎（五七）（雜貨業）八代求（五七）（水產業）×、松崎家（五三）（貯銀支店長）顏川直三（四九）（自動車業）佐藤雲井彌（六二）（庶民信組長）佐藤由松（五六）（酒類賣捌人）

嘉義市

伊貝常夫（五六）鐵工業×、岩淵文吉（四九）（醫師）陳福財（四三）（砂糖業）×、林文樹（三一）（貸地業）太田博三（四八）（會社員）永松宗次（五一）（醫師）中山孝一（五〇）（辯護士）梅田利邦（五〇）（酒類賣捌人）神代民衛（五五）（新聞社員）蔡新茂（三八）（羅山信組長）新合八洲吉（五四）（吳服業）×、蘇家成（四二）（信組理事）江口幸市郎（五五）（建築組合長）鈴木茂德（五六）（臺灣電燈取締役）

高雄州

高雄市【高雄電話】高雄市民待望の官選市會議員內示は十二日午前九時市尹公室に於て宗藤市尹より次の諸氏に夫々內示したる上受諾書を徵したので定員三十二名中の半數は決定を見たが各新聞社支局前にはり出された官選議員の顏觸れを見て愈よ立候補を決意する人々相當數に達せらるる模樣にて今井佐一郎、井上增宮、林迦盛の三氏は逸早く名乘りを擧げ所轄署に立候補を屆け出た、內示された官選議員は左記の諸氏である

安藤彦市、楠田卓哉、宮川稍九郎、本地才一郎、船橋武雄、平田末治、杉本三郎、福井四爾、吳砂由次郎、中村秀、相原武夫、高木秀雄、中島文雄、陳啓淸、何傳、李炳森（以上十六名）

屛東市【屛東電話】屛東市官選議員內示は十二日午前九時市役所にて次の人々に內示された

渡邊哲、北原正知、藤田佐太郎、佐藤豐一、小平文次、升島戸野一、歸織幸一、關樹松藏、宇敷娶夫、山本寶、李明道、林瑞明、郭一淸、陳興妥

第一日中に早くも臺北市は定員を突破
十一時までに二名超過

十二日の選擧告示によつて事変下臺灣の選擧戰は愈よ開始された、同日は全島各市街庄の官選議員同協議會員も市尹街庄長から夫々內示をうけ大體決定の形となつた、早くから下馬評に上つてゐた自立推薦の候補者達は緣起の一番乘りを狙つて夜半から時の來るを待つといふ狀態で島都台北市の如きは南北兩署とも徹夜組があるといふハリキリ方である、一方官選期待組や形勢觀望組も十二日午前中の官選內示によつて愈よ出馬の肚をきめ後で用意の屆け書を第一日に濟ますといふほどである從つて台北市は定員三十名に對し第一日午後十一時現在で既に二名を超過し第一回總選擧に比較すると著しく出足の早い選擧戰を展開した

台北市の市會議員立候補屆出（十二日午後四時半現在）

△南署　林水田（信用組合理事、自立）三好正雄（茶商、推薦）早川資（料理屋、推薦）森方男（料理屋、自立）神村三郎（辯護士、推薦）石原明治（辯護士、自立）

△北署　西川純（炭礦業、推薦）天願（貿易商、自立）李延禧（銀行、自立）蔡式穀（辯護士、自立）黃川?（貿易商、自立）施炳訓（辯護士、自立）陳春金（建築業、自立）劉天祿（組合理事、自立）謝火爐（醫師、推薦）陳錦? （貿易業、自立）佐藤喜久次（無職、自立）瀨戶山榮誠（藥業、自立）蔡勝?（食料雜貨商、推薦）劉立）瀨戶山榮誠（藥業、自立）蔡???（食料雜貨商、推薦）劉

午前零時十分に五氏が揃つて屆出
南署で係員連は天手古舞

選擧告示と同時に立候補の受付が開始された十二日はお誂へ向きの大安の吉日、それに手具脛ひいて待機する立候補者の先陣爭ひも強想されて督府お膝下の南署高等係では早くから用意万端を整へてゐたが前夜九時半頃から乘り込んだ林水田（組合理事、自立）三好正雄（茶商、推薦）早川資（料理屋、推薦）森方男（料理屋、自立）神村三郎（辯護士、推薦）の五氏が詰めかけて當直係員と 雜談に 花を咲かせ乍ら一夜を高等係室に明かして零時十分受付開始と同時に五名揃つての一番に立候補の名乘りを擧げた大分遲れて七時十五分には石原明治氏（辯護士、推薦）がモーニングの颯爽たる姿で現はれ「夜明後の私の乘り込みがほんとうの一番乘りだ」と朗かさを見せ「お願ひします」と挨拶を濟ませる九時半には川本澤一氏（土木建築請負業、推薦）續いて緒方武䕃氏（新聞記者、自立）の屆出があり選擧主任の 出水警部以下係員一同天手古舞ひで立候補者

午後に至り 瀨戸山、蔡の兩氏
三好、神村氏等は第一聲

午前中僅かに八名の新顏出馬を見たのみで北署管內に比べいささか出足鈍さを感ぜられた十二日の南署管內市議立候補の屆け出は午後になるとぴつたり止つて待機の係員もすつかり待呆けの態であつたが四時半過ぎて瀨戸山榮誠氏（藥業、自立）續いて蔡勝氏（食料品雜貨商、推薦）が名乘りを擧げたのみで午後十一時迄に數十名と云ふ閑散さであり、今後の豫想としては官選漏れの飯田淸、緖方武䕃の兩氏は何れも不出馬と決定小江爾隆哉氏は川本澤一氏の應援運動に立つて、一時推薦立候補を豫想せられた松岡幸三郎氏と同樣出馬を斷念、陳有田氏も立候補を見合すと云ふ具合に南署管內は出馬確定の林北治氏を始め鈴木喜三郎、樹海盛兩氏の推薦立候補の外、東門町方面の有勢な地盤を狙つて有馬男爵の出馬は可成り確實視される程度に止り目下豫想に上る立候補の顏觸れは寂寥々たる感がある、選擧運動第一日の十二日南署管內に於て先づ政見發表の言論戰に第一声を放つた立候補者は左の通りである

△三好正雄氏　午後七時より臺北信用組合三階に於て

△神村三郎氏　午後七時半より弘法寺に於て

北署では結局
抽籤で受付順を決定

深み行く秋の夜空には星影をつくり返した如く無數の星が美しく煌めいてゐた、冷い風が颯々と頰面をなでてここも大稻埕の銀座、太平町通りも織る人の群やうやく絶えなんとする十一時、あと一時間で十二日だ、待望の總選擧告示の日はかくの如く目前に迫つたのである、北署前には早や行く〳〵た市民が自動車に、また人力車で次々と 駈け付 てワイ〳〵と騷がしい、告示と同時に立候補の一番乘りを擧げんと言ふのである、署内は夜もあざむく煌々たる電燈の下に立候補の屆出に待機し、晴れの一番で頑張つてゐる、かくて十二時を告げる時計は潮心のやうな靜かな署内に鳴りわたつた、スワ午前零時だ、十二日だ―と署の前に殺到せる下馬評に上つた面々、劉天祿、李延禧、蔡式穀、黃川、施、陳春金、劉天祿、陳錦の諸氏および西川純氏の推薦者清水紀典氏は どつと 二階の高等係室にかけ上り「私が一番だ」「私が先だ」「お願ひします」と一斉に……八時四十分に來たのだ」……かと思ふと誰からともなく どうだ大丈夫か、お互に頑張らうぜ、理想選擧で行かうぜ とニッコリ微笑を交はした後堅い握手も 力強く 頼もしく流石は總親和、自肅を標榜した聖戰下の選擧だけあるとうなづかれる賑かな風景である、けふは大安だ、出足の早い北署側の立候補は午前零時七分には既に前記九氏に上り總數に上つてゐた顏觸れは三分の二以上にも達した訳である、間もなく勞務者が立看板を一ぱい積込んだリヤカーを引いて來署、屆を濟ませた後人の目のつくところ、人通り繁きところと思ひ〳〵の場所を選んで 徹宵の 大活躍である、ここに政戰の火蓋は夜明けも待たで眞夜中に切つて落されたのである【午前零時半記】

一、二名を除き 殆んど出揃ふ
北署管內で言論戰の火蓋切らる

北署管內では深夜に名乘りを擧げ堂々政戰の陣頭に駒を進めた九氏に次で松山の医師潘迺賢氏、同じく松山の炭礦業徐春卿氏が午前十一時前後に推薦候補で夫々名乘りを擧げ、辯護士鄭水源氏、徐民…は陳復禮氏の各推薦者代表によつて北署に出頭手續を完了し、また午後二時四十分には佐藤喜久次氏が名乘りを擧げてここにかねて出馬すると傳へられた諸氏は政戰第一日目で早くも一、二名を除き殆んど出揃つてしまつた形である、街頭に林立する立看板附近には運動員が二、三名づつ固まつて道行く知合の人を捕へてはハガキ大の候補者名刺を差し出し「よろしく賴むぜ」とやつて早くも戸別訪問を禁止せる新戰術を以て運動を開始した、午後七時半から太平公學校講堂で管內の言論戰のトップを切つて蔡式穀氏の政見發表演說會が開催されたが屆け出者十二名の內八名が新顏なので政頭から激戰を展開してゐる

大童の 活動を 開始し、今回は戸別訪問を禁じられて叩頭戰に活動する立候補者、運動員の往來は見られなくなつたが文書戰、言論戰に依り選擧運動が活潑に繰り擴げられ島都の選擧氣分を煽つてゐる、推薦者、運動員に對する應援、或は立看板官傳ビラの撒布に當り高等係室は日曜日と云ふに然と正月が一緖に來た樣な時ならぬ賑はいを示し正午迄の出馬は以上新顏八名で幾分出足鈍の感はあつたが後で選擧事務所では立候補屆け出と同時に立看板、吊り札の貼り出しに

基隆で七名
第一日の立候補居出

【基隆電話】十二日選擧告示と同時に市議政戰の火蓋は切られ久しく喉に上つた我等の代表は興亞の理想と情熱とを胸に抱き堂々名乘を擧げた、先づ黃樹水氏が早朝七時十分立候補屆け出のトップを切り午前中に田尻與八郎、篠村安雄、入江文太郎、森山康七、黒澤…

田尻與八郎（信用組合專務理事）自立入江文太郎（旨家業）自立森山康七（代書業）推薦黒澤…（小間物業）推薦任…（貸地業）…自立黃樹水（飲料水製造業）自立…推薦篠村安雄（醫師）自立

漸く選擧氣分は漸次擴大して來た

州下の街庄協議居出
昨夜までに僅か卅八名

台北州下の街庄協議會員立候補屆け出は台北、基隆兩市を除いて流石地方だけに出足鈍く十二日午後九時現在で八街三十庄の民選定員二百七十三名に對し內地人四名本島人三十四名計三十八名となつてゐる立候補者氏名左の通り（推は推薦他は自立）

七星郡　▲士林街　陳阿本▲北投庄　李水、陳琛、陳進來、陳聰楷、陳玉欽▲內湖庄　郭居敬

淡水郡　▲淡水街　洪禮新（推）、佐藤豊四郎（推）陳福盛、陳天賜、吳金發▲石門庄　黃炉

基隆郡　▲金山庄　李寶同、李大鼎▲瑞芳街　鈴川秀雄（推）下條卓彦（推）

宜蘭郡　▲宜蘭街　邱右方（推）蘇耀南（推）林以大（推）林榮吉（推）▲頭圍庄　林才添（推）吳鴻福（推）康淸江（推）許天助（推）陳志謙（推）

羅東郡　▲羅東街中野猛治（推）▲冬山庄　林阿旺（推）

文山郡　▲深坑庄　張初生

海山郡　▲板橋街　盧士寅、黃福（推）陳登榮（推）▲中和庄　林泉水、江塑元（推）▲三峽庄　陳大江、林義

新莊郡　▲新莊街　林添九▲五股庄　陳盛福

これによつて見るに第一日一名の立候補屆け出もなかつたのは七星郡では汐止街、淡水郡二庄、基隆郡五庄、宜蘭郡三庄、羅東郡二庄、蘇澳郡は一庄、一郡で皆無、文山郡三庄、海山郡二庄、新莊郡二庄計一街二十庄の多きに上つてゐるなほ北投の一候補者は徹底自肅選擧を目差して運動員、勞務者もおかず看板も立てぬと警察當局に申出た由である

全島の市議立候補者
十二日午後十一時迄の分

警務局保安課調査に依る十二日午後十一時現在市會議員立候補者數左の如し

臺北市二十二名、基隆市九名、新竹市九名、臺中市九名、彰化市十二名、臺南市九名、嘉義市八名、高雄市三名、屛東市三名

前田利爲侯
きのふ臺北着

貴族院議員南支派遣軍團長前田利爲侯は豫定の如く十二日午後五時臺北着北鐵道ホテルに入つたが、十三日は午前台灣神社に參拜、總督、軍司令官を訪問後總督官邸に於ける小林總督招待の午餐會に臨み午後各陸軍病院を慰問する筈

篠原部隊で慰問演藝會
國語の基隆市分會

【基隆電話】國防婦人會基隆市分會では十二日午後一時から篠原部隊に於て同部隊慰問演藝會を開催し小唄、手踊など日本舞踊の興味あるプログラムで心から兵隊さん達を慰安して終りに全會員進軍の歌を合唱し同四時過ぎ閉會した

臺灣代表選手團の一行
大和丸で元氣に歸る

【基隆電話】郵船大和丸は十二日午後三時半基隆岸壁に着いた、船客は久宗台拓副社長、鈴木督府地方課長、村橋體育協會主事、明治神宮體育大會台灣代表選手一行等多數であつた

鈴木地方課長談　以前よりの懸案であつた臺灣地方公共團體職員恩給組合の計畫が、今度實施的な資料が出來上つたので厚生省に打合に行つたが、專門的な計算をして貰ふ事になつた、直ぐ出來ると言ふ譯には行くまいが厚生省の調查の上、大丈夫と見込がつけば、初められる譯だ會員は州、市、街、庄の有給吏員雇員で一万人以上もあるから、出來るだけ考へてやる積りだ、官吏の待遇は改善に就いても色々考へてゐる

村橋體育主事談　今度はどうにか優勝旗を一本取つて來ました、選手は實に好く闘ひました負けたものもありましたが、勝敗は更に角成績は實に堂々として立派なものでした、特に今度の大會で感激深かつたのは陛下が行幸遊ばされた時と秩父宮殿下の台臨を仰いだこととで、生涯忘れ得ぬ感激深いものとして心に殘つてゐます、來年は紀元二千六百年祭と明治神宮鎭座二十周年と第十一回目の大會との三つを兼ねて、大々的な大會を開催すべく厚生省では百万円の豫算を計上したと言はれてゐる、私は選手のテニスに關係して十五年、今年の此の優勝は若即十五年の過去を振り返つて見て感慨一入深いものがあります來年も益々練習を積んで頑張る心算です

漂流中の我が帆船
敵軍に射撃さる

【廈門十一日發同盟】鹿兒島縣枕崎から上海に向ふ途中暴風のため浙江省沿岸に漂流し封鎖任務に就いてゐる我が海軍の手に救はれ無事廈門に入港した日本帆船がある鹿兒島縣人村野喜代助以下六名乘組の帆船永喜丸（一一四噸）は上海へ送る松板を積載して去る十月二十六日鹿兒島縣枕崎を出帆翌廿七日午後長崎縣五島を過ぎて間もなく暴風に遭遇して漂流し遂に福建省沿岸に漂着、敵の物凄い機關銃の御見舞を受けたが危機を脫し燃料、食料の缺乏に耐へて漂流を

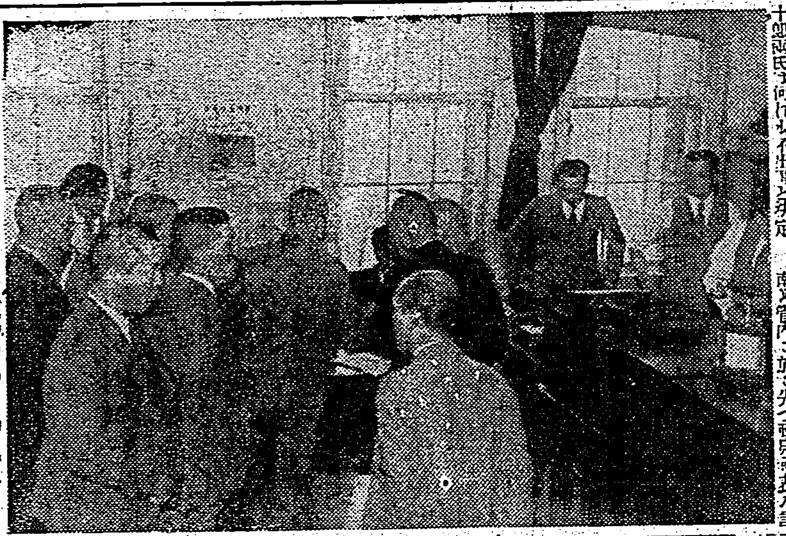

臺北の市議戰風景　（上）十一日南署の受付　（下）市役所前の制札

橿原神宮の本殿御遷座祭
十一日夜嚴かに執行はる

【橿原十二日發同盟】橿原神宮本殿御遷座祭は勅使はじめ大館內務次官以下參列の下に十一日午後七時より神代さながらに執行はれ御祭神は昭和十一年十一月十一日假殿遷座から丸三年ぶりに新宮殿に鎭まり給うた

明治神宮の獻詠歌
大前で嚴かな披講式

【東京十二日發同盟】本年度明治神宮獻詠歌は、各宮殿下、王公族殿下御十二方の御獻詠をはじめ全國一般からの獻詠六千八百餘首の多數に上り奉題も皇軍に緣も深い「軍艦」であつた關係から出征中の陸海軍將士からも相當數の詠進があり內二名が獻詠として選ばれてゐる、これらの獻詠歌は去る三日の明治神宮御祭に大前に奉奠され十一日午後大前で嚴かな披講式が執行された、台北第三高女の飯塚孝子さんが學校生徒獻詠選歌の光榮に浴した

孝子さんの獻詠歌
わたつみの語も守りませ兵をのせて出でゆく　わかいくさぶね

出征軍人獻詠選歌
北支派遣軍〇〇部隊　淀原　林次
伏拜もなとかすすへき陸軍大君門北に南に浮ふかきりは
中支派遣軍〇〇部隊　岡田　裕
弟の乘りてふ艦の在城をいくさの邊の夢に見にけり

百億貯蓄は保險から
千代田生命

新竹の一番乘り
自立した郎居財氏
正午までに屆出七名

【新竹電話】官選市議內示があつて十二日午前八時十五分新竹署に一番乘りの立候補屆けを出したのは郎居財氏でこれから陸續として屆け出があり正午迄には左の諸氏が名乘りを擧げ政戰の陣頭に進めた

邱居財氏（自立）山下文吉（推薦）立川喜代平氏（自立）吳榮兵衛氏（自立）石井真夫氏（推薦）李良弼氏（自立）劉金年氏（自立）

續いて二氏

【新竹電話】新竹市會議員選擧戰に陳旺（自立）范雲燈（推薦）の二氏が更に立候補した

安藤教授の還暦記念品贈呈式

台北帝大安藤正次教授の還曆記念事業に基づく記念品の贈呈式は今十三日午後五時より鐵道ホテルで行はれ、同六時半より同所で祝賀晚餐會が催される筈

定期航空

△內臺定期航空（大下便）あつた號は十二日午後五時二十五分臺北着、乘客は前田利爲（貴族院議員）司田……

第四回決算公告

自昭和十三年十月一日 至昭和十四年九月三十日	
資産之部	
未拂込資本金	[illegible]
支店出張員	[illegible]
土地建物	[illegible]
機械器具	[illegible]
保證金	[illegible]
得意先	[illegible]
受取手形	[illegible]
假拂金	[illegible]
諸預金	[illegible]
現金	[illegible]
什器	[illegible]
有價證券	[illegible]
受託販賣勘定	[illegible]
企業勘定	[illegible]
八十八工場勘定	[illegible]
包裝容器	[illegible]
未收入金	[illegible]
在庫品	[illegible]
合計	[illegible]
負債之部	
資本金	[illegible]
社債	[illegible]
諸積立金	[illegible]
他店勘定	[illegible]
代理店	[illegible]
保證金	[illegible]
假受金	[illegible]
支拂手形	[illegible]
未拂金	[illegible]
受託品	[illegible]
借入金	[illegible]
諸預り金	[illegible]
前期繰越金	[illegible]
當期利益金	[illegible]
合計	[illegible]

杉原產業株式會社

商業登記公告
●郵便主公會社登記事項中（追加）昭和拾四年拾壹月九日解散決議清算人氏名住所臺北市榮町四丁目……
訂正
昭和十四年十一月十日掲載新竹地方法院商業登記公告新竹拓殖軌道株式會社登記中永野すべアルハ永野すゞノ誤植

けふの天氣

△臺北地方　東の疾風曇一時雨
△北部地方　北東の疾風曇後雨
△昨日の氣温　最高　二五・〇度（正午）　最低　一九・三度（午後十時）
（臺灣總督府氣象臺發表）

市內中等野球

台北市內中等野球秋季市內聯盟戰は第一日は既報の如く十二日午前十時半より帝大球場にて入場式に次いで三試合を擧行したが成績左の如し

一中 9A―――1 商業		
商業	000001000	1
一中	22011102A	9
國中 9A―――6 工業		
工業	100020021	6
國中	00030240A	9
二師 22―――1 北中		
北中	000000010	1
二師	102081100	22

（日沒の爲コールドゲーム）

工業、商業勝つ
全國ラグビー豫選

全國中等學校ラグビー大會臺灣豫選第一次戰は十二日午後二時より高商運動場に於て二試合を擧行、左のスコアーにて工業、商業勝つ

北工	16	（13―0 / 3―5）	5	北一中
北商	22	（14―0 / 8―0）	0	臺農

內田百間氏來る

百鬼園隨筆で有名なる隨筆家內田百間氏は舊て一度台灣へ行つて見たいと洩らしてゐたが十一日明治製糖重役中川部氏の案內にてひよつこり台北に現はれた、十二日は草山へ遊び靜かな郊外情緖を滿喫十四日夜南下する豫定

飼育してゐる內地から渡臺した我が陸軍將校の〇〇〇に救助され去る〇〇日廈門に曳航され十一日總領事館に引渡された、同船は修理の上燃料、食料の補給を受けた後近日內地に歸還する

臺北市會議員候補者 三好正雄

右者市會議員トシテ最適任ナリト信ジ茲ニ推薦仕リ候間何卒大方諸賢ノ御賛票ヲ相仰度奉懇願候

推薦者（いろは順）
市來吉至　林丸治人　徳村貞二　河藤光徹　加子平　金山太郎　龜口恭茂　谷中一巖　田本正二　辻喜之春　中辻次郎　村崎長昶　能澤外茂吉　安田勝次郎　山下樵曹　松本晃吉　丸山珍樹　古屋貞雄　福田定治郎　江原節郎　安里口秀一　木村上眞　銀屋泰治　三卷慶之助　肥後俊夫　廣瀬辰誠一郎之助

臺北市榮町二ノ二　連絡所

吉鹿會葬御禮　親戚一同　一則　同行

會葬御禮
父陳嘉謨儀病氣中ノ處養生相叶ハズ十一月十一日午後六時十分逝去致候ニ付キ此段謹告候
追テ葬儀ハ十一月十三日午後二時ヨリ臺北市下奎府町二ノ五一自宅ニ於テ告別式相營可申候
男　陳邦彦　陳邦傑　邦協　土邦統　寶堆
女　陳林氏珠　陳麗錦　洵綿　淵子　深涼　林氏金淵　江讓
親族總代　鄭林江河

辰馬汽船出帆
阪神京商行
辰和丸　十一月十五日基隆出帆
辰鳳丸　十一月廿三日基隆出帆
辰安丸　十一月廿七日基隆出帆
臺北蓬萊町　電5096　加藤

賣タイヤ　東京製一七時三ペ入　臺北蓬萊町

賣自動車　五年フォードシボレー小型車各種　臺北蓬萊町婦人科醫院東裏車庫

商品券債券電話　高價買入　大阪屋　臺北本町四丁目　電二六二九

染替　京都行本店見本で洗張着物和服　のせ京染店　臺北市壽町三　電七五四二

信用貸付　日掛月賦割引　自由取扱業　臺北市壽町六ノ七　四八〇番

女中入用　至急（面談の上採用）臺北市榮町一丁目七番地　金澤文旦

技師門生　地人へ至急入用但シ內臺北市榮町四　鐵田給仕館

女給仕　旧內地人に限る十七臺北市北門町日本通運株式會社

女事務員　女學校卒業の者本人來談　臺北市北門町日本通運株式會社

被雇度　當方二十八才高工出建築經驗あり　臺北市新榮町　四海

女給三十名　多忙につき臺北市カフェー永樂

女事務員採用　高女卒內地人タイプ出來る者履歷書持參本人來談　臺北市北門町

給仕人採用　內地人十八歲以上本人來談　臺北市臺北郵便局

職人及徒弟　內地人入用面談　臺中州大甲郡沙鹿街　村井洋服店

蕭なかだち

第三回決算公告　國產自動車株式會社

日本郵船出帆　基隆
大和丸　十一月十五日午後五時半門司神戸行
富士丸　十一月二十日正午十一時
榛名丸　十一月十四日　◎香港廣州行

大阪商船出帆　臺灣
基隆出帆　△印船客お斷り
神戸門司行　高千穗丸　十一月十四日午前十時
北鹿兒島行　蓬萊丸
花蓮港行　河南丸
沖縄行　武昌丸
比律賓行　湖南丸
西貢盤谷行　めきしこ丸
廈門行　福建丸
上海行　香港丸
（福建海運）
長沙丸
馬公行　高雄出帆
東京直行　いくしま丸
其他船便多數アリ

大連汽船出帆　基隆
大連直行
山東丸　十一月廿一日基隆發
山西丸　十二月一日基隆發
丸一組

總選擧戰愈よ展開
第一日に早速言論戰

【臺南電話】臺南市の豫選戰は十二日午前零時臺南署の受付開始するや同一時三十分黃金火氏（前、醫師）がトップを切つて名乗りを擧げ、大時半津川福一（前、藥劑師）張延挂氏（前、貸地業）等が相並いで屆けをなし、荒木虎雄氏（新、鄉軍分會長）林維之助氏（新、鄉軍分會長）川崎吉太郎氏（新、會社重役）藤本長平氏（新、醫師）謝汝川氏（新、貸地業）王清風氏（新、辯護士）等が陸續と屆け出を了し噂の顏觸れは殆ど出馬、既に定員の半数を突破、嵐來の前の靜けさを破つて選擧氣分漸く横溢し、又各派では早くも十二日午後七時半より津田氏が公會堂にて演説會を開催、言論戰の火蓋を切つたが臺南市内の選擧戰の動きは第一日より俄然活氣づいて來た（午後八時記）

拂曉先陣を競ふ
嘉義市は大激戰か

【嘉義電話】嘉義市會議員選擧は十二日の告示を期し俄然活潑な動きを見せ本島人施天福氏（自立）が午前七時二十分內地人實光太郎氏（自立）が同七時三十分夫々トップを切つて立候補屆けをなし續いて陳安恭（推薦）指宿武宏（自立）朱榮貴（推薦）井出和雄（推薦）松井慶一郎（自立）笠松耕一（推薦）の諸氏が次々に出馬の名乗りを擧げ午後二時三十分迄に都合八名の立候補者があつて選擧氣分は愈よ横溢し前途の激戰を思はせてゐるが前議員、新顏合せて十五、六名の出馬は決定的と見られる從つて十四名の定員に對し二十三、四名の候補者となる譯で相當の激戰は免れぬ模樣である

大溪街摸擬選擧

新竹州大溪郡大溪街では第一回街協議會員選擧に備へ有權者の淸き一票の行使に万遺憾なきを期する為め去る九日午前八時より同午後五時迄街公會堂に於て摸擬選擧を開催し本選同樣の設備と手續により定刻から續々來場する有權者の投票が行はれ締切の午後五時迄の總有權者千二百六十六名に對し千九十三名の投票あり其の棄權率は約一割であるが、勿論摸擬選擧なるが故に強ひて出なくともと考へた者も相當あつたらしく來る廿二日の本選擧には棄權者も全然無いものと見られ午後六時より郡關係者係員官部街長立會の下に役場職員の手により開票し午後九時卅七分終了

東石郡選擧場

【朴子電話】臺南州東石郡各街庄議員選擧場は右の如く決定した
△朴子街—男子公學校講堂△鹿草庄—役場會議室△六腳庄—青年會館△東石庄—公學校△布袋庄—同△義竹庄—同△太保庄—同

臺東街摸擬選擧

【臺東電話】臺東街協議會員選擧は棄權防止の為めカナ文字講習や座談會を連日に亙り催し理想選擧を目差して進んで來た、十一日は午後一時から街役場に於て摸擬選擧を行つた、午後二時締切り三時開票の結果東鄉平八郎二十一點で最高點、乃木希典十五點、西鄉隆盛十二點、勝海舟十一點、山縣有朋五點、鄭成功三點、坂本龍馬三點、大久保利通二點で次點となつた、斯くて街役場吏員及び郡役所選擧係員等は夫々最後的訓練を終つた

棄權防止講座

【北港電話】臺南州北港郡では一般有權者に選擧權の尊重なることを認識せしめ一名の棄權者もなく優良の成績を擧ぐべく棄權防止宣傳として各派出所吏員を派出所毎に公民講座を開催したが更に北港街では街民の自覺自戒を要望し棄權防止に就き左記日割で部落振興會毎に懇談會を開催してゐる
△八日湳子內、後湳子△九日新厝子△十日溝仔△十一日大北門、番子溝△劉厝△十二日好收、口湖、樹子腳、過港仔△十四日庚頭家、鹽水埔△十五日府番、草湖

定員に肉薄
市內には立看板林立

【彰化電話】彰化市における第二回の市會議員選擧戰は十二日の告示に依つて愈よ幕は切つて落され午前十時門馬氏がイの一番に立候補屆けをなしそれより陸續と名乗りを擧げて午後四時までに左の通り十三名の屆出あり早くも定員の十四名に迫らんとしてゐるが市內各所に立看板林立、活潑な選擧運動が開始されてゐる
門馬勇、陳柏州、曾振埤、林黎、處金泉、林信來、蒲錫生、吳森、王森、吳石麒、陳英方、周春旭、吉田次六（何れも自立）

屛東も活況

【屛東電話】屛東市の豫選戰は嵐の前の靜けさか僅かに二、三の立候補が噂されてゐたのみであつたが十二日の官選議員の內示が行はれるや俄然動き出し內地人側では一番槍の大賀富五郎、渡邊恭太郎、武田彌三郎の三氏が屆け出をなした外台灣製糖二名、日本通運支店長仁田氏の出馬は略確定的であるが一方本島人側は許万進氏一名である

日の丸漁船隊
十九隻高雄に勢揃ひし 十一日勇躍して南海へ

【高雄電話】既報、過日高雄港に勢揃ひした日の丸漁船隊十九隻は十一日午後四時荒波を蹴つて各船マストに掲げた日章旗は秋風に勇ましくはためき一路めざす南海に、海の產業戰士は各方面から絕大の期待をかけられて元氣一ぱいに出發壯途に就いた

勳章傳達式

【臺南電話】臺南州では十一日午前九時二十分州會議室に於て勳章傳達式を擧行、川村知事始め兩部長、各課長、市尹代理黃助役、宮本一學、陳鴻明、山本壽太郎の諸氏その他民間有力者列席の下に川村知事より夫々傳達された
△功七級金鵄勳章 勳八等旭日章 步兵上等兵 田中健次郎（臺南）
△勳八等旭日章 軍屬 黃明寶（新營）
△勳八等旭日章 軍屬 杜老有（新營）
△勳八等旭日章 軍屬 蔡來福（臺南）
△勳八等瑞寶章 軍屬 蔡春傳（臺南）
△勳八等瑞寶章 軍屬 邪再同（新營）

文山一、國語村
日常簡易な用語には不自由ない 住民二千皇民化に邁進

臺北州文山郡石碇庄小格頭は戶數三百八十餘で住民約二千人の大部落で警察派出所と行政公學校の敎場があり從來全部落に國語講習所を九個所設置して全部落民に國語を敎授してゐる、開設以來十數回約八百餘名の修了者を出したので全部落の國語解者を合せると約八〇％を有し日常の簡易用語は略話せる位部下稀有の國語村として其完成を期待されてゐる尙同地住民は部落振興に力を注ぎ凡ての地方公共事業に理解と熱意を有し目下奉仕作業で部落集會所建設のため敷地均しに出役してゐる外每日各戶から石塊を集めて分敎場や派出所に二万餘本を山積してある近くこれを新店に搬出賣却して獻金にかへ前線勇士に贈る手筈である

拔穗式

鄕軍台中州南投分會では嘗て會員に依り奉仕中の橿原神宮二千六百年祭獻穀田は至極順調に生育し去る十日午後三時より草屯街公學校構內右獻穀田にかて拔穗式を擧行した

屛東市大麻頒布式

【屛東電話】屛東市では十一月十四日午前十一時から市役所會議室で神宮大麻頒布始奉告祭並に頒布式を擧行する

立候補一覽

十二日午後四時現在に於ける台中市以南に於ける各市會議員立候補者氏名左の如し（敬稱略、括弧者略）
△臺中市 細野、王清木、中田清民、巫永昌、張深鑐、石川太一郎、松崎淸隆、黃模、杉森隆夫
△彰化市 門馬勇、陳柏州、蘇振輝、林黎、處金泉、吳森、蒲錫生、吳石麒、陳英方、王森、林信來、周春旭
△臺南市 黃金火、津川福一、張延挂、荒木虎雄、川崎吉太郎、林維之助、藤本長平、謝汝川、王清風
△嘉義市 曾秀太郎、施天福、陳安恭、朱榮貴、指宿武彥、井出和男、松井慶一郎、笠松耕一
△高雄市 今井佐一郎、井上增喜、林添盛
△屛東市 渡邊恭太郎、大賀富五郎、許方進

岡山神社例祭

【岡山電話】高雄州岡山郡岡山神社例祭は十四日午後七時に宵祭を、十五日午前九時に本祭を執行、本年は特に街庄協議會員選擧を控へてゐる關係上努めて嚴肅且つ盛大に行ふ由、因に行事催物は左の通り決定した
十四日 宵祭午後七時、活動寫眞午後　時（外苑）
十五日 本祭午前九時神輿渡御午前十一時少年角力大會午前十一時半武術午後二時（外苑）演藝大會午後四時（外苑）

街庄協議會員（內示）

臺東街 【臺東電話】官選臺東街協議會員の顏觸れは左の通り
千代田弘　佐々木研一郎
江口三喜雄　木下盛
大澤友吉　吳金玉
李泉
その中木下、李、江口の三氏は新顏であり選擧戰に見切りを付けた街民には好評嘖々たるものがある

△花蓮港街 古屋啓助、玉井龜次郎、村田守寶、石田順平、三宅謙治、河野俊雄、森田盛、阪田良兵、吳石如、吳國英

△玉里街 川原榮次郎、中村文吉、高堀國造、元村力太郎、鳩田三郎、劉守浪、吳滿

宜蘭街 【宜蘭電話】宜蘭街官選議員は十二日午前九時下馬場通り左記十氏に對し內示があつた
小島仁三郎（在鄕軍人分會長）小濱屋辯一（建築請負業）宜蘭市街（公醫）清原國初（水利組合理事）檜垣元一（辯護士）中野尾之助（無職）林元弼（貸地業）陳榮宣（文具商）張振茂（酒保草小賣商）甘阿炎（信用組合專務）

△竹東街 宮本金助（新）宋宗階（前民選）小原德四郎（新）林炎榮（前民選）久野末造、渡邊軍一、宋房士

新高郡集集庄 臺中州新高郡集集庄協議會員官選議員は十二日左の通り發表された
杉尾虎之助（前）羽谷清造（前）杉本重吉（前）山本岩吉（新）吳茂火（新）石方春（新）沈漢鵬（新）以上七名

四名立候補

【宜蘭電話】宜蘭街における十二日の立候補者は左記四名で何れも早くも選擧看板を掲げ早くも選擧氣分をただよはして居る
邱有才（材木商）張觀海（代書業）林以士（貸地業）林榮吉（貸地業）
兪季本然、謝阿海、中山文男、伊藤盛作、田中忠一以上五氏は立候補確實と見られてゐる

集集の逐鹿界

臺中州集集庄協議會員民選候補は未だ公式に屆出ではないが內地人側は阿川祐一氏內地人各方面から推薦されて居るが固辭して動かず本島人方面は劉阿竊、許攫、王水、林秋、蔡鐵龍、林誥言等相當多數立候補者がある見込みで激戰は免れまい模樣である

多少は新味
嘉義官選市議觀

【嘉義電話】嘉義市の官選議員は十二日既報の顏觸れにて內地人側は二名の新顏を加へたが後八名は前回通りずらりと重任で舊態依然たりの感を與へ本島人側は謝擢三、蔡西湖の兩氏後退して新人陳福財氏が之に代つた全體を通して定石通りの無難な銓衡であるが內台比率は前回の十對五から十對四になり又三つの新顏は前選の異色伊良部天氏同じく少壯の陳福財氏それに商業會組合長といふ純實業家の新谷八洲吉氏等の登場で多少の新味を盛られてゐる

選擧相談所
臺中署に特設

【臺中電話】臺中警察署では犯罪防止その他選擧運動の合法的公正な運營を計る意圖の下に十二日より署內高等係に選擧相談所を、市內各派出所に選擧相談取次所を設けたが一般市民の選擧に關する事項にして疑義又は不審の點があれば遠慮なく申込まれたい、同署で直にこれに對する解答を爲し指導便宜を圖ると

講演と座談會 七星郡士林街役場では淸き一票を正しく行使する棄權者及違反者の絕無、選擧事務の完璧を計る爲め十一日午後二時より士林街公會堂に於て有權者全部を招集し、先づ島海七星郡守より講演あり次で座談會に移り同五時閉會した

文山愛婦慰問袋 臺北州文山郡愛國婦人會では去る十一日より新店公會堂に於て泥谷郡守夫人、藤井庶務、堤警務、村田新店庄長夫人を始め新店附近の內地人會員三十餘名が慰問袋を作製し近日中に三百餘個を前線勇士に發送すべく連日努力をかけてゐるが同郡愛國婦人會は事變以來これまで十數回慰問袋を發送した

銀行團一行來南

【臺南電話】シンジケート銀行團一行は十二日午後五時十分着、川村知事、縣內務部長、藤垣市尹、大江台銀支店長始め官民多數に迎へられて來南直ちに臺南神社に參拜夜は警察園に於ける川村知事の招宴に臨み同夜は四春園、東屋に分宿翌十三日朝は州廳を訪問後安平、歷史館、孔子廟、糖業試驗所を視察、鐵道ホテルにて晝食の後午前十一時五十二分臺南驛發高雄に向ふ豫定

州防諜聯盟 結成式
きのふ盛大に擧式

【高雄電話】高雄州防諜聯盟結成式は十二日午前十時から高雄市公會堂に於て赤堀聯盟長以下官民有力者多數參集、來賓多數臨席の下に擧行された、開會に先立ち宮城遙拜、戰歿者に對する感謝默禱あつて式に入り宣言文朗讀、規約議事あつて發務局長（松岡事務官代讀）次で祝辭祝電披露あり最後に万歳三唱して同十一時半盛況裡に閉式した

酒を密造

【虎尾電話】臺南州虎尾郡崙背庄許厝寮子後安察李某（三七）は四月頃より自宅に於て白糖諸味蒸餾器を使用して十七度の精巧な酒を四回に亙り密造して販賣した事が發覺郡經濟課では直ちに多數の證據品を押收一方專賣局嘉義支局では事件を重大視して伊東販締主任が現場に乘り込んで取調へ中であるが時節柄噂高く注目されてゐる

玉里建組創立

花蓮港廳玉里建築信用購買利用組合創立發會總會は十一月七日玉里公會堂に於て開催せられ、組合員中十一名中委任狀共出席四十九名にて開會、清水街長創立委員長として經過を報告し、中村文吉委員定款說明を求め全員一致原案を可決、理事監事の役員八名の指名を滿場一致清水街長、松尾信組長、監事指名に一任したが左の通り決定
理事中村文吉、同清水倉太、同松尾源助、同李年山、同謝王才
監事陳文來、同林朝明、同黃高添

MARUZEN MARUZEN
Goya
ヤゴ水香
香の薔薇
詩情の抒
￥2.00
携帶用
￥1.00
發賣元 丸善 東京
全國著名化粧品店にあり
MARUZEN MARUZEN MARUZEN

家庭醫學

生命エネルギーの新研究
胃腸病・結核の治療に
エネルギー增進法

人間の身體は約四百兆の細胞で造られてゐます。一口に四百兆と云へば何でもない樣に聞えますが、今一秒に一つづつの割で數へても四百兆の數を算へ終るには千三百万年も掛るのです。此の四百兆の細胞が一塊となつて活動しながら生命のエネルギーを發現してゐる譯ですが、その活動の原動力となるものはグリコーゲンと云ふ物です。つまり細胞は生命エネルギーを造る發動機であり、グリコーゲンは其の發動機を動かす燃料の樣なものです。

我々が食物を攝ると、食物中の榮養分が腸から肝臟に送り込まれ、其所でグリコーゲンに變化されて貯藏せられます。云はば肝臟はグリコーゲンの製造工場であると同時に其の貯藏倉庫のやうなものであります。此の倉庫の中のグリコーゲンが必要に應じて少しづつ血液の中へ注ぎ込まれ、更に血液から全身の細胞へ運ばれて生命エネルギーの原動力となるのです。

生命エネルギー

我々が五日も十日も斷食して餓死しないのは、肝臟に貯藏されたグリコーゲンが少しづつ出て全身の細胞に活力を與へるからであり、又彼の蛇や蛙が冬の寒い間日以上も土の中で冬眠し得るのも彼等の肝臟に貯へられたグリコーゲンが食物の代用をするからであります。

實にグリコーゲンこそは全身細胞の活力の源泉であり、生命の原動力であり、身體の元氣の根本でありまして グレツエヴスカ氏は動物の身體から抽出したグリコーゲンの少量を胃腸病患者や結核患者等に服ませましたところ、榮養及び治療の上に驚くべき效果のあるを見ましたし、又ロイベ氏は僅かに一瓩のグリコーゲンを人體に與へても凡て九百カロリー（牛肉六十匁）の榮養を補ふことが出來るといふ驚くべき事實を明かに致しました。

莫大な經費を

斯樣に強いグリコーゲンも、その效能を抽出するにも要するために價格が非常に高價で一般には容易に入手し難い物とされてゐますが、『錠劑わかもと』を服用して、胃腸が實質から強化され、多種の食物中から榮養が攝取出來るやうになれば、斷然グリコーゲンの體內保有量も增加して來ます。しかも本劑自身も多量のグリコーゲンを含んでゐますから、肝臟內グリコーゲンは著しく增加し
從つて全身四百兆の細胞は俄然生氣と活力を得て虛弱體は健康體となり、胃腸病・結核・腎臟炎及び其他の諸病も輕快するに至るのであります。
それのみならず『錠劑わかもと』はヘーフエ菌・アスペルギルスNK菌・各種酵素・榮養元・ビタミン等をも綜合含有して、全身四百兆の細胞を賦活し、榮養を增進する上に、藥劑外の效果をもたらすのであります。

子供の體質を弱くする 偏食癖の矯正法
ボールマン氏の新療法
家庭で手輕に行ふには？

人體が生理作用を完全に行ふには常に食物中の脂肪・含水炭素・蛋白質・無機鹽類等の分量の調和が必要でありまして、此等の分量に過不足がありますと體質に變調を來たして種々の病氣を喚起します。例へばナトリウム分の攝取が多過ぎると體內カルシウム分の排泄が多くなつて胰弱質となり、カリウム分の攝取が多過ぎるとナトリウム分の排泄が多くなつて神經質となり、マグネシウム分の攝取が缺乏すると惡液質となるといふ樣に、總ての榮養素の過不足は、腺病質及び結核其他の疾病を招く恐るべき原因となるものです。然るに近年の**子供**は食物に好き嫌ひが多くて偏食をする物が相當に多いやうです。今の中に早く其の偏食癖を治さなければ、子供の身體に恐るべき結果が現れることは火を睹るよりも明かな事であります。

然らば偏食癖を矯正するには如何にしたらよいか。從來の方法では、子供が厭がつて食べない物を、子供の氣づかぬやうに變形調理して與へるとか、あるひは先づ間食を廢して食事の時に子供の好まぬ副食物を與へて、それを食べるやうに說得するとかいつたやうな姑息な手段のみが選ばれて居たのですが、頑強な方法で目的を達することは中々容易な業ではありません。

所が最近獨逸のボールマン氏は**偏食**癖の原因は潜伏性の肝臟機能低下にあるといふ事を發見して、多くの偏食兒童に肝臟の正常療法を試みましたところ、奇妙に偏食癖が解消するのを見たのであります。

此のボールマン氏の發見した肝臟正常療法は、最も進歩した有効確實な方法でありますが、家庭において手輕にこの肝臟正常法を行ふには、複合ヘーフェ製劑として定評ある『錠劑わかもと』を服用せしめるのが最も有効であります。

ボールマン氏は肝臟正常法の方法としてイシユリン・膵汁酸・ビタミンを用ひてゐますが、インシユリンとビタミンは『錠劑わかもと』の中に多量に含んでゐますし、又膽汁酸は『錠劑わかもと』の中に含有する活性酵素グリコナーゼの作用で肝臟內部に生理的に**生成**されますから、ボールマン氏の偏食矯正法を手輕に行ふには『錠劑わかもと』を服用することが何よりも有効適切な方法であると云はれてゐます。可愛いお子樣の健康のために、ぜひ『錠劑わかもと』に依つて一日も早く偏食の御矯正を御奨め致します。

本劑は右のインシユリン・ビタミン・グリコナーゼの外に、種々の榮養素や活性酵素なども多量に含んでゐまして、榮養を昂め、細胞を賦活し、胃腸が根本から丈夫になり、全身の機能は刷新されて活潑になるのです。

右の『錠劑わかもと』は東京市芝公園わかもと本舖榮養と育兒の會（振替東京一七〇〇番）から廿五日分一圓六十錢、八十三日分五圓といふ一日數錢にも當らぬ廉價で發賣されてゐます。

同僚の好意で 胃カタルが輕快
三德本舖（名古屋市西區花田町）

私は電機會社に働いて居る一職工であります。幼少の頃から體が弱く兩親にも非常に心配をかけましたが、社會に出てからは益々體が弱る一方で一寸した事でも風邪をひきその都度、藥局で藥を買つて來ては服んでゐました。所が二、三ヶ月前から突然胃が惡くなり作業中は、二回は必ず胸やけがし、酸つぱい水が咽喉にコミ上げて來て何とも云へない苦しみでした。それで又藥を求めたいのですが、胃の邊りが張り便通は四日に一回位しかなく、食慾は減り、體は益々痩せて行く樣に思はれました。工場の診療所で診て貰ひますと『胃カタル』との診斷で、藥を貰つて來て服用して居りましたが、どうも効果が見えません。

こんな風で每日浮かぬ顏をして工場に出勤して居りました所、職場の同僚達が心配して『一度騙されたと思つて『錠劑わかもと』を服んで見たら』と勧めますので、最寄の藥店から一本買つて來て服用し始めました。初めの間は頼んな藥が效くだらうか、と思ひ乍らも、欠かさず服用して居りました、一週間程經過しますと、あんな苦しかつた胸やけがいつの間にか忘れた樣になくなりました。『しめた』と心の中で喜び乍ら更に一瓶目を求め、連續服用いたして居りますと、藥の惡りもすつかりとれ、食慾もグングン進んで來ました。便通も一日に一回づつある樣になりました。御蔭で此頃では仕事の方にも元氣で張切つて居ります。

傳染病內服新發見元
ヘテロゲン
非病原菌製ナルヲ以テ副作用ナク 無害安全ナル世界的發見
チフス用赤痢疫痢用錠劑
同仁製藥株式會社 東京芝公園十一
大阪北區天滿橋筋 臺北・奉天・天津・上海・北京

マルツエキス
乳幼兒の便秘…に
マルツエキスは下痢や腕脳によらず榮養を補ひながら根本的に腸の機能を調整し自然的に排便せしむる理想的治療食品なり
包裝 一五〇瓦 一二〇〇瓦
株式會社 和光堂 東京市神田區鍛冶町 大阪市東區久太郎町

パスター シッカロール
濕疹…に 創傷…に 糜爛…に
本劑は特種の油脂に紫外線を照射し皮膚疾患に卓効あるヴイタミンDを化生せしめ之に殺菌、消炎、肉芽發生等の作用ある數種の藥劑を配合し調製したる最も進歩せる治療劑なり
包裝 一八〇瓦 一五〇瓦
見本說明書進呈
東京 和光堂 大阪

和光堂 マルトル肝油
乳幼兒の發育不良に
最良質の肝油及果汁をマルツエキスに加へ、特殊の操作により微細に乳化混合せしめ肝油臭なき易消化性佳味の製劑とせるものなり
包裝 三〇〇瓦
見本說明書進呈
東京 和光堂 大阪
M.P.MK—01

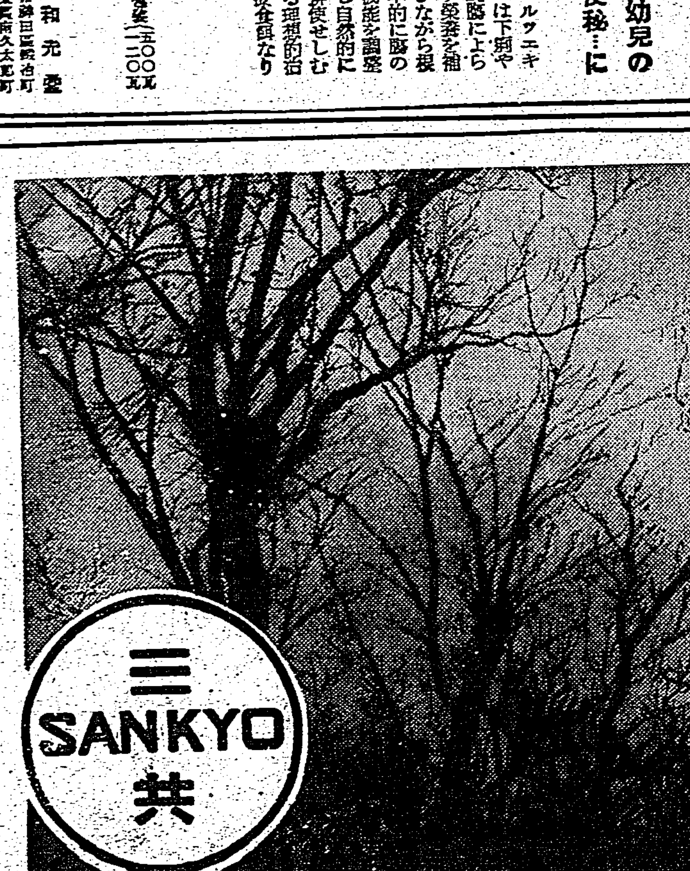

定評ある 鎮咳祛痰劑 ブロチン（錠劑液劑）
感冒 枝ルタ 氣管 肺結核 肋膜炎
感冒流行期を控へ………鎮咳祛痰劑の選擇に當つて、先づ第一に麻醉性藥物を含まず、副作用なきことを必須條件とします
ブロチンは幾多の治驗例により咳嗽喀痰を伴ふ急性慢性の呼吸器疾患に卓越せる效果を擧げて居ります
30瓦 ￥.40 液・末各種
詳細・說明書進呈
本社 東京市日本橋區室町 臺灣出張所 臺北市表町 三共株式會社
001.N.010